WWW.VPJOURNAL.RU ‘БЛИЖНИЙ КЛУБ - СООТЕЧЕСТВЕННИКИ ИНДИИ В РОССИИ’ № 6 2026

Varta Patrika

БИЗНЕС | ОБРАЗОВАНИЕ | ИСТОРИИ УСПЕХА | СООБЩЕСТВО | ОБРАЗ ЖИЗНИ | ПУТЕШЕСТВИЯ

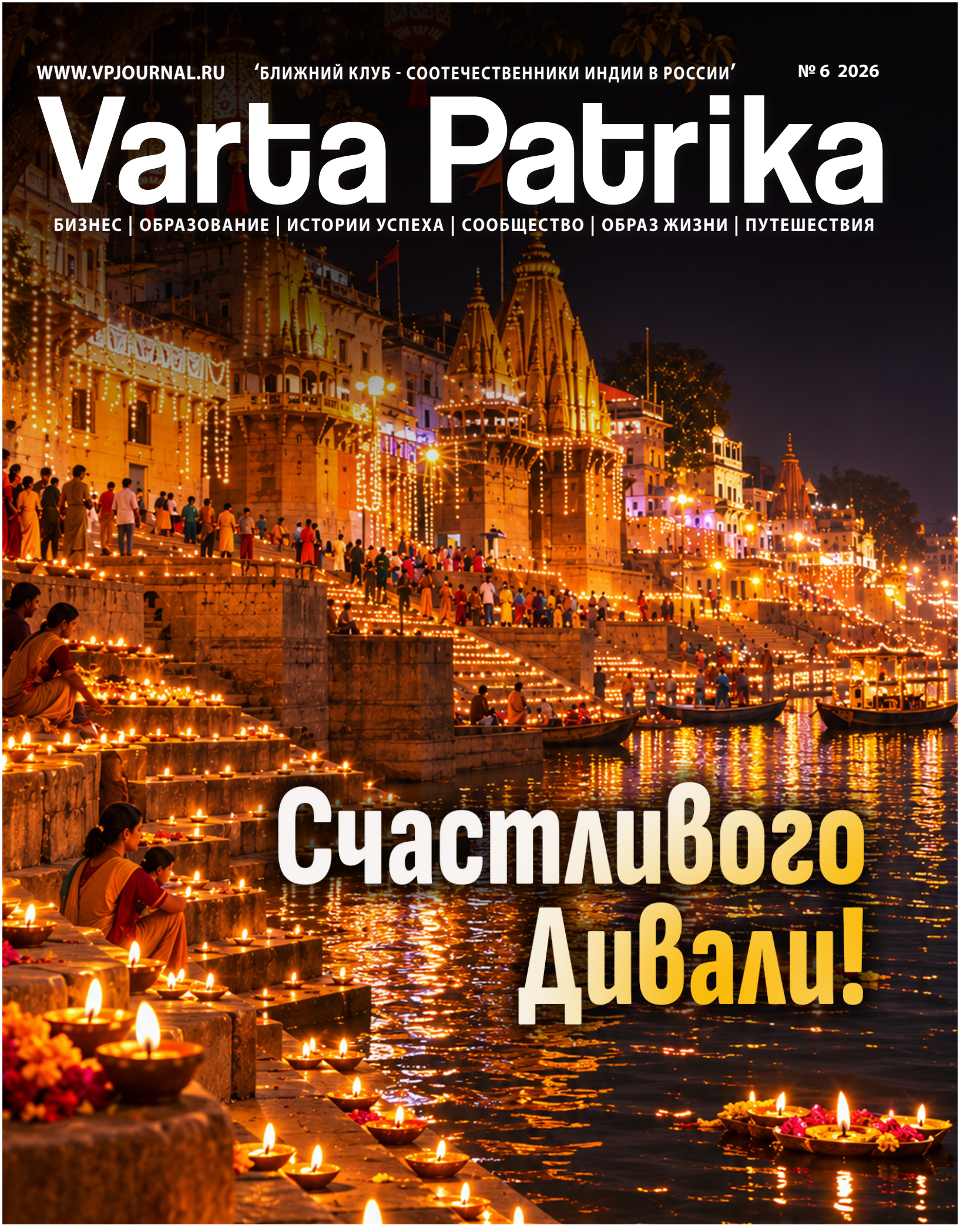

Счастливого Дивали!

ТРУДОРГНАБОР

ПОДБОР КВАЛИФИЦИРОВАННОГО ПЕРСОНАЛА ИЗ-ЗА РУБЕЖА

trudorgnabor.ru

+7 495 151 69 54

Varta Patrika

Журнал «Варта Патрика». №. 6.

Основатель и издатель:
«АНО по Оказанию Помощи Соотечественникам Индии “Ближний Клуб»;

Номер свидетельства о регистрации СМИ:
№ FS77–65336 (12.04.2016 г.).

Печать:
ООО «Формат», г. Нижний Новгород, пр-т Гагарина, д. 178.

Дата выпуска:
12.09.2026.

www.vpjournal.ru

Издатель



Наир Девадатхан
d.nair@ric.media

Координатор проекта



Джесли Теккаттил Мэтью

Главный редактор



Дмитрий Курбатов
d.kurbatov@nriclub.ru

Исполнительный редактор



Ясмин Раид Аль-Ваид

Корректор



Лилия Раянова

Дизайн



Дипак Мутатил

Авторы этого выпуска:



Валерия Филатова



Таисия Калимулина



Виктория Исакова



Тимофей Широков



Иван Покатилов



Рудреш Шарма



Дарья Карасёва



Григорий Головин



Виктория Игнатьева



Тимофей Петров

WWW.VPJOURNAL.RU Indian Diaspora in Russia № 5 2026

Varta Patrika



10 Как индийская диаспора отмечает Дивали в России

14 Пракаш Кумар «Я счастлив в Москве. Россия для меня – гораздо больше, чем место учёбы»

19 XVIII саммит БРИКС

22 За пределами привычной торговли в «Ближнем клубе» обсудили новые точки сближения России и Индии









27 От профилактики к партнёрству общественное здравоохранение в контексте БРИКС

30 Праздник Дивали трансграничное измерение фестиваля огней

34 Индия и Россия на пороге 80-летия преодолевая рамки «вечных обещаний»

37 По ту сторону геополитики человеческое измерение международного сотрудничества

42 Экономические и стратегические связи Индии и России в меняющейся глобальной среде

46 Женщины, которые меняют Индию

48 Как Белгород живёт и развивается под обстрелами?

Interested in Doing Business in Russia?

We are ready to provide:
Visa & legal support
Recruitment services
Housing options
Education and medical insurance

Inquire today
info@intrud.ru

INTRUD



Дорогие читатели!

Этот специальный выпуск журнала Varta Patrika имеет особое значение. Для каждого индийца празднование Дня независимости — это гораздо больше, чем просто памятная дата в учебниках истории. Это одно из важнейших событий в жизни нашего народа, ознаменовавшее момент, когда наша страна вновь обрела право самостоятельно определять свою судьбу и собственный голос на мировой арене.

В преддверии знаменательной даты — 15 августа 2027 года, когда исполнится 80 лет со дня обретения Индией независимости, — Varta Patrika намерена подготовить специальную серию статей и исторических материалов, посвящённых этой важной вехе и сохранению духа исторического пути нашей страны.

Пользуясь этой возможностью, я хотел бы лично отметить работу нашей молодой редакционной команды. Её участники неустанно трудятся над тем, чтобы журнал стал важным и востребованным источником информации для нашего сообщества, и я глубоко тронут их неизменной преданностью делу и искренним энтузиазмом.

Однако значимость любого информационного ресурса определяется прежде всего тем сообществом, которому он служит. Поэтому я сердечно приглашаю вас поддержать нашу команду не только в качестве читателей, но и в качестве авторов и участников нашего общего дела. Будь то ваши профессиональные знания и экспертные мнения, конструктивные предложения или обоснованная и взвешенная критика — ваш голос имеет огромное значение.

С гордостью и благодарностью,

НАИР ДЕВАДАТХАН

Издатель и главный редактор,
d.nair@ric.media







Дорогие читатели!

Каждый новый выпуск Varta Patrika открывает возможность взглянуть на Индию с разных сторон, объединяя истории, идеи и личный опыт, которые в совокупности помогают лучше понять страну, её место в мире и происходящие в ней процессы. Одни материалы посвящены важным событиям и тенденциям, определяющим её развитие, другие позволяют ближе познакомиться с людьми, сообществами и культурными традициями, составляющими неотъемлемую часть индийской жизни.

Ноябрьский выпуск выходит в особенное время, когда в Индии и далеко за её пределами отмечают Дивали, объединяющий семьи и целые сообщества. Для многих индийцев, живущих за рубежом, этот праздник имеет значение, выходящее далеко за рамки торжеств. Он напоминает о доме, общих воспоминаниях и традициях, которые продолжают жить и обретают новое звучание вдали от родины.

Готовя этот выпуск, мы стремились объединить материалы, отражающие как личный опыт, так и более широкую картину присутствия Индии за пределами страны. Рассказы о праздновании Дивали в России и жизни индийских студентов позволяют взглянуть на повседневный опыт людей, оказавшихся между двумя культурами. Другие материалы посвящены развитию российско-индийского сотрудничества и актуальной повестке БРИКС, в том числе вопросам общественного здравоохранения, науки и международного взаимодействия.

Надеюсь, что этот выпуск будет для вас интересным и позволит открыть новые точки зрения, задуматься о знакомых темах и узнать что-то новое.

Поздравляю всех, кто отмечает этот светлый праздник, с Дивали!

ЯСМИН АЛЬ-ВАИД

Исполнительный редактор



ТАИСИЯ КАЛИМУЛИНА
Студентка МГИМО МИД России

Как индийская диаспора отмечает Дивали в России

Дивали, также известный как Дипавали, — главнейший индийский и индуистский праздник, прославляющий торжество добра и света над злом и тьмой. Значение этого торжества настолько велико, что вслед за индийской диаспорой оно распространилось по всем уголкам планеты. В Малайзии и Сингапуре миллионы индийцев зажигают фонарики, отмечая победу добра над злом, семьи Маврикия и ЮАР совершают пуджи, а праздничные фейерверки озаряют небо над Великобританией и Канадой. В России «фестиваль огней» также набирает всё большую популярность, становясь важной частью календаря торжеств не только для индийской диаспоры, но и для россиян.

Огромный вклад в знакомство россиян с Дивали вносят студенты различных университетов. Так, обучающиеся Новгородского университета в 2025 году организовали большой концерт, на котором благодаря традиционным танцам и песням зрители смогли прикоснуться к культуре индийского субконтинента. В Великом Новгороде проживает свыше 900 студентов из Индии, и национальный

праздник становится для них отличным напоминанием о семье и доме, помогая справляться с трудностями обучения в другой стране. В том же году празднования прошли и в Уральском государственном медицинском университете (УГМУ), где обучающиеся помимо музыкальных номеров устроили дефиле в национальных костюмах. Более того, благодаря Дивали укрепляется взаимодействие между российскими университетами. Например, в рамках просветительского проекта «Открываем страны и культуры» студенты Медицинского института им. профессора А. П. Зильбера организовали торжество в Карельском филиале РАНХиГС. «Такие встречи — прекрасная возможность для культурного обмена», — отмечает заведующий кафедрой гуманитарных дисциплин Карельского филиала Президентской академии Екатерина Васильева. МГУ им. М. В. Ломоносова и НИУ ВШЭ традиционно выступают площадками для проведения Дивали и в 2026 году изменять этой традиции не собираются.

Сохранять традиции, проживая в другой стране, может быть нелегко, но студент МГИМО МИД России Гурвиндер Сингх рассказал о том, как проходит празднование в его семье. Специально для Дивали готовится особое блюдо, для которого используются рис, курд — традиционный кисломолочный продукт, напоминающий кефир, — и масло. Одним из главных элементов празднества является изготовление











ламп-дия. Из пшеничной муки (атты), воды и соли замешивается твердое тесто. В миску из застывшего теста кладется хлопковый фитиль, а затем заливается масло-гхи. Такими светильниками украшают весь дом, уделяя особое внимание дверным проемам. Таким образом приглашают войти в дом богиню богатства и процветания Лакшми; по этой же причине некоторые индийцы даже рисуют небольшие отпечатки ног — её следы. Сокурсница Гурвиндера Анушка Молина подтверждает: за несколько дней до праздника весь дом начинают готовить по-особому — например, делают генеральную уборку, украшают стены гирляндами бархатцев и свечами, а некоторые даже рисуют ранголи на улице, хотя в Москве это довольно затруднительно. В сам праздничный день никто не работает — все остаются с семьёй, а вечером ходят к друзьям и родственникам с подарками и сладостями. Гурвиндер также проводит время с семьёй, посещая храм для совместной молитвы. Многие индийцы запускают фейерверки праздничной ночью, но Гурвиндер ещё несколько лет назад отказался от этой традиции.

Отказ от использования пиротехники во время Дивали — новый тренд, набирающий популярность среди молодёжи. Связано это с ростом интереса к проблемам экологии: шум фейерверков пугает животных и птиц, а в атмосферу в ночь торжества выбрасывается порядка 420 000 тонн CO_2. Этот смог может оставаться в воздухе от 36 до 48 часов. Но традиции устойчивы. Новостной портал Sangbad Ekalavya, опираясь на данные Группы энергетической и климатической разведки (ECIU), Международного агентства по окружающей среде и Центрального совета по контролю за загрязнением окружающей среды Индии (CPCB), приводит весьма занимательную статистику: в ночь на Дивали 2025 года по всей стране было сожжено около 62 000 тонн пиротехнических составов, что примерно



на 13% больше, чем в 2024 году. Поэтому особое распространение отказ от фейерверков получил именно среди индийских диаспор в других странах, в частности в России: интеграция в местную культуру привела к эволюции форм празднования, но не изменила его светлой сути.

В Москве, где индийская диаспора особенно активна, Дивали приобретает свои характерные черты. Своими мыслями о специфике торжества в столице поделился студент МАИ Адарш Шривастав, активно участвующий в организации мероприятий в рамках индийского культурно-национального центра «СИТА». Свой отпечаток, в частности, накладывают погодные условия, вынуждающие уделять особое внимание поиску площадок, соответствующих размаху мероприятия. В качестве основных трудностей Адарш также выделил бюджет, поиск индийских украшений и необходимость сделать мероприятие интересным как для индийцев, так и для россиян. Спонсоров и партнёров чаще всего находят благодаря сотрудничеству с индийскими бизнесами, ресторанами, культурными организациями, а также при поддержке посольства. «Один из лучших моментов — видеть, как российские гости наслаждаются индийской музыкой, пробуют нашу еду и участвуют в праздновании. Удивительно, как люди из разных культур так естественно сближаются», — поделился Адарш. И это не случайно: интерес к индийской культуре растёт на глазах. Так, 11-й фестиваль «День Индии», прошедший в Гостином дворе в Москве, посетили почти 3 миллиона человек, а его онлайн-трансляцию в «ВКонтакте» и «Одноклассниках» посмотрели ещё более миллиона человек.

На 2026 год организаторы анонсировали проведение Дивали с 6 по 10 ноября. Вариантов отметить праздник в России будет много. Так, в этнопарке «Этномир» 7–8 ноября, сразу после Недели Индии (2–6 ноября), у всех желающих будет возможность посетить Дивали и попробовать себя в рисовании ранголи, плетении мандал, а также услышать ситару и таблу. Национально-культурный центр «СИТА» тоже анонсировал проведение «Дивали Мела» в ноябре, но точные даты и программа будут объявлены позже. 7–8 ноября в Астрахани, в Центре культуры Индии, состоится празднование Дивали. Главными звёздами вечера заявлены Сати Казанова и Ильдар Гиридхари с мантра-концертом. Кроме того, в программе — лекции, практики медитации, кукольный спектакль-притча и световое шоу «Огни Дивали». В Санкт-Петербурге отметить Дивали можно будет, познакомившись с индийской классической музыкой: 7–8 ноября в рамках XIX Международного фестиваля «Ситар в Петербурге» жители и гости северной столицы смогут насладиться флейтой бансури и таблой. В Москве на большой индийский фестиваль 6–8 ноября приглашают маркет «Любимая Индия» и ТЦ «Ханой-Москва». Гостей будут ждать мехенди, примерка сари, мандала, мастер-класс «Мадхубани арт», йога и традиционная пуджа.

Таким образом, Дивали в России во многом перестал быть исключительно праздником индийской диаспоры, превратившись в заметное культурное явление, объединяющее студентов, профессионалов и всех, кто интересуется Индией.



Опыт университетов Великого Новгорода, Екатеринбурга, Петрозаводска и Москвы показывает, что праздник помогает не только сохранять традиции вдали от родины, но и выстраивать живой диалог культур. А рекордная посещаемость культурных мероприятий, посвящённых Индии, подтверждает: интерес россиян к культуре субконтинента растёт с каждым годом. Количество площадок проведения фестивалей увеличилось, а потому у всех желающих будет возможность принять участие в торжестве. И хотя формы празднования адаптируются к местным условиям, светлая суть Дивали остаётся неизменной: победа добра над злом, единение людей и надежда на процветание.



ВИКТОРИЯ ИСАКОВА

Студентка филологического факультета
Российского университета дружбы народов

Пракаш Кумар

«Я счастлив в Москве. Россия для меня – гораздо больше, чем место учёбы»

Как индийские студенты адаптируются к жизни в Москве и становятся частью университетского сообщества вдали от дома? О повседневной стороне учебы за границей, новых возможностях и поддержке, которая помогает освоиться в новой стране, рассказывает президент Ассоциации индийский студентов РУДН.

Пракаш Кумар приехал в Москву по стипендии Правительства России, чтобы продолжить изучение русского языка. Сейчас он учится в магистратуре РУДН и возглавляет Ассоциацию индийских студентов университета. Учеба за границей была его мечтой, которую поддерживала вся семья. Сегодня, оглядываясь назад, он испытывает гордость и счастье

от того, что сделал этот шаг. В интервью Varta Patrika Пракаш рассказал, как осваивался в новой стране, когда почувствовал себя частью университетского сообщества и каким видит своё будущее.

Что привело вас в Россию и почему вы решили, что это подходящее место для вашего образования и будущей карьеры?

Приехать в Россию было не только моей личной мечтой, но и моей семьи. Я стал первым в семье, кто получил возможность учиться за границей, поэтому это путешествие очень много значит для всех нас. Я получил степень бакалавра по русскому языку в Университете английского языка и иностранных языков (EFLU) в Хайдарабаде, Индия. После этого мне захотелось улучшить свой русский и познакомиться с культурой в реальной жизни.



Благодаря стипендии Правительства Российской Федерации я получил возможность обучаться в РУДН по специальности «Русский язык и межкультурная коммуникация». Переезд в Россию стал большим шагом вперед и новым началом. Москва стала важной частью моей жизни, и я надеюсь, что этот опыт поможет мне построить карьеру в сфере образования, международных отношений и в областях, связанных с БРИКС.

Какие были ваши ожидания при переезде в Россию? Что из этого оказалось неверным, и что изменило вашу точку зрения?

Я беспокоился о холодной погоде, языке, еде и о том, как привыкнуть к совершенно другой обстановке. Переживал, смогу ли завести друзей и чувствовать себя комфортно так далеко от семьи.

Постепенно мои представления менялись. Я понял, что невозможно понять страну только по новостям или по тому, что рассказывают другие люди. Вам нужно пожить там, познакомиться с людьми и самим окунуться в повседневную жизнь. Мне встречались люди, которые помогали привыкнуть к жизни здесь. Конечно, при жизни за границей случаются трудности, но она также дает вам много возможностей для роста. Сегодня я чувствую себя счастливым в Москве, и Россия стала гораздо большим, чем просто страной, куда я приехал учиться.

Какие возможности, опыт или навыки вы приобрели, обучаясь в России?

Самая большая возможность заключается в том, что теперь я могу использовать русский язык в своей повседневной жизни и общаться с людьми из разных стран. В Индии я изучал русский на занятиях, а здесь язык и культура стали частью моей повседневной жизни.

Другой важный опыт – работа в студенческом сообществе. Ещё в Индии я активно занимался общественной и студенческой деятельностью. В Москве продолжил эту работу как президент

Ассоциации индийских студентов РУДН. Я помогаю индийским студентам, взаимодействую с университетом, участвую в мероприятиях, которые нас объединяют. Благодаря этому я стал увереннее, самостоятельнее, научился брать на себя больше ответственности. Многое узнаю на занятиях, но многому учит сама жизнь.

Можете ли вы описать конкретный момент, когда вы осознали, что больше не просто посещаете Россию, но и чувствуете, что здесь ваше место?

Для меня это не было каким-то особенным моментом. Все происходило постепенно. Когда я впервые приехал в Россию, все было в новинку. Мне пришлось учиться управлять своей повседневной жизнью, общаться на русском языке и приспосабливаться к новой обстановке без моей семьи.

Со временем я завел друзей, стал более активным в университете и начал помогать другим студентам. Когда студенты начали обращаться ко мне за советом и поддержкой, я почувствовал, что стал частью сообщества. Став президентом Ассоциации индийских студентов, я еще больше укрепил это чувство.

Иногда, когда я гуляю по Москве или возвращаюсь в университет после напряженного рабочего дня, я понимаю, как сильно изменилась моя жизнь. Я приехал сюда с мечтой, и теперь у меня здесь есть своя жизнь, обязанности, друзья и цели. Сегодня я могу честно сказать, что я счастлив в Москве.

Иногда, когда я гуляю по Москве или возвращаюсь в университет после напряженного рабочего дня, я понимаю, как сильно изменилась моя жизнь.

С какими неправильными представлениями об Индии вы сталкивались в России и была ли у вас возможность опровергнуть их на собственном опыте?

Иногда люди думают, что в Индии существует единая культура, единый образ жизни и повсюду одни и те же традиции. На самом деле Индия – очень разнообразная страна. В разных регионах разные языки, кухня, обычаи и образ жизни.

Я рассказываю об этом в обычных разговорах и на культурных мероприятиях. Как президент Ассоциации индийских студентов, я горжусь возможностью представлять свою страну и знакомить людей с её культурой.

Для меня представление Индии – это не только флаги, традиционная одежда или фестивали. Это также демонстрация наших ценностей, гостеприимства, разнообразия и того значения, которое мы придаем семье и обществу. Я горжусь тем, что люди начинают больше интересоваться Индией после общения со мной или участия в наших мероприятиях.

Какие возможности, на ваш взгляд, может открыть расширение академического сотрудничества между Индией и Россией для студентов и молодых специалистов обеих стран?

Думаю, более тесное академическое сотрудничество позволило бы расширить стипендиальные программы, совместные исследования, стажировки и студенческие обмены, проводить больше международных конференций.

Меня особенно интересует БРИКС, потому что объединение связывает страны с разными культурами, языками и опытом. Я хотел бы больше узнать о возможностях, которые оно может предложить молодым людям.

Надеюсь, у студентов будет больше шансов участвовать в исследованиях, молодёжных форумах и международных проектах БРИКС. Люди, которые знают разные языки и понимают особенности других культур, могут помогать странам лучше понимать друг друга. Мне было бы очень приятно внести в это свой вклад.

Что сделало бы образовательные



обмены между Индией и Россией более доступными, ценными или привлекательными для следующего поколения студентов?

Я думаю, что первым шагом является предоставление четкой информации о стипендиях, университетах, процедурах поступления, размещении и расходах на проживание. Многие студенты в Индии мечтают учиться за границей, но они не всегда знают, с чего начать.

Как человек, прошедший этот путь, я понимаю, насколько важными могут быть советы и поддержка. Было бы полезно, если бы университеты и студенческие организации предоставляли больше информации до приезда студентов и поддерживали их в течение первых месяцев пребывания в новой стране.

Я также верю, что нынешние студенты могут помочь будущим, поделившись своим реальным опытом. Если мы упростим этот процесс и окажем надлежащую поддержку, больше молодых людей будут уверены в том, что смогут осуществить свои мечты об обучении в России или Индии.

Как, по вашему мнению, ваш опыт обучения в России повлияет на ваше будущее, независимо от того, будете ли вы строить свою карьеру в Индии, России или где-либо еще?

Этот опыт останется важной частью моей жизни. Возможность учиться за границей многое значит для моей семьи и даёт мне сильное чувство ответственности. Мне хочется, чтобы близкие мной гордились. Для меня очень много значит и работа с индийскими студентами: я рад помогать им, организовывать мероприятия, объединять людей.

С академической точки зрения моя магистерская диссертация по дипломатическим документам на русском и хинди, связанным с БРИКС, отражает мой интерес к международному сотрудничеству. В будущем я хотел бы изучить возможности в областях, связанных с БРИКС, международных организациях, дипломатии, научных исследованиях или культурном сотрудничестве.

Независимо от того, строю ли я свою карьеру в Индии, России или другой стране, я хочу использовать свои знания хинди, русского и английского языков для общения людей и культур. Моя мечта - не только добиться чего-то для себя, но и внести свой вклад в укрепление отношений между Индией и Россией.

RAYMED GROUP & CELT

ЦЭЛТ: МЕДИЦИНА МИРОВОГО УРОВНЯ С ЗАБОТОЙ О ВАС

150+
ВРАЧЕЙ ДОКАЗАТЕЛЬНОЙ МЕДИЦИНЫ

30+
ЛЕТ УСПЕШНОЙ РАБОТЫ

>30
МЕДИЦИНСКИХ НАПРАВЛЕНИЙ

В клинике ЦЭЛТ сочетаются экспертиза, инновации и человечность.
Наша многопрофильная команда, особенно в кардиологии, обеспечивает персонализированное лечение с использованием передовых технологий.

Широкий парк современного оборудования и команда врачей экспертов с мировым именем — гарантия вашего здоровья.

Для нас медицина — не просто профессия, а обещание заботиться о вас, как о самом себе. Ваше здоровье не должно ждать.







НАПРАВЛЕНИЯ И ВОЗМОЖНОСТИ

- 30-ЛЕТНИЙ ОПЫТ В ЛЕЧЕНИИ, ДИАГНОСТИКЕ И ПРОФИЛАКТИКЕ ЗАБОЛЕВАНИЙ
- КЛИНИКО-ДИАГНОСТИЧЕСКАЯ ЛАБОРАТОРИЯ
- КАБИНЕТ ЭКСТРАКОРПОРАЛЬНОГО ОЧИЩЕНИЯ КРОВИ, ОТДЕЛЕНИЕ СТОМАТОЛОГИИ, ОТДЕЛЕНИЕ ЛУЧЕВОЙ ДИАГНОСТИКИ (КТ, МРТ, РЕНТГЕН)
- ОТДЕЛЕНИЕ ЭНДОСКОПИИ
- ОТДЕЛЕНИЕ АНЕСТЕЗИОЛОГИИ И РЕАНИМАЦИИ, 10 ОПЕРАЦИОННЫХ ЗАЛОВ
- КРУГЛОСУТОЧНЫЙ СТАЦИОНАР НА 77 МЕСТ

Полная информация о клинике доступна по QR-коду

8 (495) 788-33-88

WWW.CELT.RU

Москва
Шоссе Энтузиастов, 62



ТИМОФЕЙ ШИРОКОВ
Студент МГИМО

XVIII саммит БРИКС

После масштабных расширений в 2024-2025 гг. состав БРИКС выглядит крайне амбициозно. По социально-экономическим показателям БРИКС уже превосходят страны «семерки», а приверженность стран-участниц строительству многополярного миропорядка и созданию альтернативы западным институтам способны привести к революционным изменениям в системе международных отношений. Однако увеличение числа участников объединения актуализирует вопрос его эффективности – крупным державам объединения может быть сложно достигнуть прорывных соглашений. В юбилейный 20-й год БРИКС саммиту в Индии предстояло определить работоспособность объединения.

Накануне саммита в Дели царила практически торжественная атмосфера. С плакатов на каждой стене на горожан и гостей столицы смотрели лидеры стран БРИКС, а таксисты наперебой предупреждали, что «Красный форт и Чандни Чоук сегодня перекрыты из-за того, что к нам приезжают 10 президентов». Индия принимала саммит БРИКС уже в 4 раз, но он впервые достиг таких крупных масштабов.

Сухие цифры председательства Индии в объединении впечатляют. К саммиту были приурочены сотни мероприятий: более 400 встреч в 30 городах страны с участием правительств, бизнеса, академических кругов и молодёжи. Кульминацией саммита стала Нью-Делийская декларация, содержащая 140 пунктов и принятая единогласно. Само название документа «декларация» подразумевает, что большая его часть посвящена общим намерениям государств. Однако в контексте длинной истории отношений цивилизаций БРИКС, даже общие устные договоренности способны

привести к серьезным изменениям в долгосрочной перспективе.

Первыми по порядку в итоговом документе значатся вопросы, связанные с системой международных отношений. Большое внимание было уделено ООН, в частности, повышению репрезентативности стран Азии, Африки и Латинской Америки в органах всемирной организации. Дипломатической победой является поддержка Россией и Китаем стремления Бразилии и Индии играть более значимую роль в Совете Безопасности. В контексте непростых отношений Пекина и Нью-Дели такая формулировка означает прогресс на двустороннем направлении. Отдельно крупным блоком обозначены реформы международных финансовых институтов, осуждены как не соответствующие правилам ВТО торгово-ограничительные меры, так и односторонние принудительные меры. В тексте документа уделено значительное внимание ряду региональных конфликтов. Достигнута четкая позиция по вопросу поддержки Кубы, ряд статей посвящены конфликтам на Ближнем Востоке.

Отдельно отмечались некоторые приоритетные направления, такие как здравоохранение, сельское хозяйство, научно-технические исследования, глобальное управление ИИ. Обсуждается вопрос механизма трансграничных платежей с использованием национальных валют. Позитивным моментом является проведение мероприятий на уровне специалистов – были проведены форумы по урбанизации, министерские встречи, работают платформы и лаборатории БРИКС.

Индия продемонстрировала роль эффективного посредника и «строителя мостов». Моди и индийская дипломатия провели интенсивные переговоры (включая ночные сессии до 4 утра), чтобы преодолеть разногласия, в том числе между ОАЭ и Ираном. Были выдвинуты практические инициативы: механизм непрерывности и реализации через тройку (предыдущий, текущий и следующий председатель) для отслеживания договорённостей; дорожная карта реформы глобального управления; сеть экстренной поддержки моряков; акцент на





цифровой публичной инфраструктуре, сельском хозяйстве, здравоохранении и устойчивых цепочках поставок. Было зафиксировано более 50 конкретных результатов по четырём приоритетам председательства. Двусторонние встречи Моди с Путиным, Си Цзиньпином и другими лидерами укрепили стратегические связи и продемонстрировали способность Индии удерживать баланс в расширенном и разнородном объединении.

Особая заинтересованность Индии прослеживается в продвижении трека малого и среднего бизнеса. Малый бизнес занимает 40% в промышленном секторе Индии, обеспечивает 35% экспорта страны. Вследствие этого в рамках XVIII саммита БРИКС отдельное внимание было уделено экспортоориентированным малым, микро- и средним предприятиям. Не была обойдена стороной сфера торговли алмазами, где Индия занимает одно из ключевых мест на рынке. Данный сектор и вовсе особенно интересен с точки зрения российско-индийских связей, поскольку Якутия является одним из крупнейших центров-месторождений алмазов, а Гуджарат держит лидирующие позиции по их огранке.

Возможность заниматься не только многосторонними проектами, но и работать на двусторонних направлениях позволяет странам-участницам БРИКС использовать объединение в качестве рамки для улучшения отношений друг с другом. Выше уже были отмечены компромиссы между Китаем и Индией, достигнутые в рамках XVIII саммита. Однако сам факт визита лидера Китая в Индию впервые за 7 лет демонстрирует здоровый прагматизм в отношениях. Такой подход позволяет сделать вывод о том, что партнерские отношения между Индией и Китаем усилят стратегические возможности БРИКС.

Одной из сильных сторон БРИКС, позволяющих с оптимизмом смотреть в будущее объединения, является отраслевая работа в рамках объединения. БРИКС критикуют за декларативный характер деятельности. Однако существующий тренд указывает на то, что договоренности все чаще воплощаются в жизнь, а форматы рабочих групп, встречи компетентных представителей на разных уровнях обеспечивают путь идеи, высказанной лидерами на встрече в реальные проекты на земле.

Сейчас БРИКС уже зарекомендовал себя в качестве рупора Глобального Юга, однако будущее объединения будет зависеть от того, сможет ли оно эффективно воплощать инициативы в жизнь. За 20 лет БРИКС закрепила за собой важное место в международных отношениях в качестве площадки для выработки общей позиции, но дальнейшее развитие будет тесно зависеть от реально осуществленных проектов.



ВАЛЕРИЯ ФИЛАТОВА

студентка МГИМО

За пределами привычной торговли

в «Ближнем клубе» обсудили новые точки сближения России и Индии

23 октября 2026 г. состоялась II встреча российско-индийского Дискуссионного клуба АНО «Ближний клуб - Соотечественники Индии в России». На этот раз темой встречи стало российско-индийское сотрудничество в сфере экономики, бизнеса, науки и технологий.

В центре внимания оказались направления, которые пока не всегда заметны за повесткой двусторонней торговли и традиционных экономических отношений: цифровые технологии,



инновационная фармацевтика, критические минералы и Арктика. Молодые исследователи представили свои научные наработки, а приглашённые эксперты помогли посмотреть на заявленные темы шире и обозначить вопросы для дальнейшего изучения.

Приглашенными экспертами встречи стали Лидия Викторовна Кулик, кандидат исторических наук, старший научный сотрудник Центра индийских исследований Института востоковедения РАН и руководитель направления исследований Индии Московской школы управления «Сколково», а также Сандип Трипати, доктор философии, основатель и директор Форума глобальных исследований, член научного комитета РУДН.

Что же было обсуждено в рамках II Дискуссионного клуба?

Цифровое партнёрство: между суверенитетом и открытым рынком

Студентка 3 курса МГИМО Дарья Бледнова выступила с докладом о сотрудничестве России и Индии в сфере информационно-коммуникационных технологий.

Как известно, ИКТ создают новые рынки, ускоряют производственные процессы и заметно меняют структуру современной экономики. Ключевой тезис Дарьи заключается в том, что для России сотрудничество с Индией открывает возможности для экспорта программного обеспечения и технологических решений, в то время как для Индии интерес представляют кибербезопасность, искусственный интеллект и развитие цифровой инфраструктуры.

При этом у стран уже есть опыт взаимодействия. Так, например, «РУССОФТ» и российско-индийская ассоциация RISING подписали меморандум о развитии двусторонних ИТ-связей. «Лаборатория Касперского» расширяет присутствие на индийском рынке, а российские операторы тестировали индийские базовые станции 5G в сочетании с российским программным обеспечением.

Отдельной темой стали цифровые медиа и финансовые технологии. Информационное сотрудничество развивается на платформе TV BRICS и через RT India. Обсуждаются расчёты в национальных валютах и интеграция платежных решений, включая BRICS Pay. Возможности для трансграничных переводов между Россией и Индией



уже предоставляет Сбербанк.

При этом подходы двух стран не полностью совпадают. Россия делает акцент на цифровом суверенитете, Индия продолжает либерализацию рынка и активно работает с международными компаниями. Поэтому следующий этап сотрудничества требует более чётких общих целей и выбора приоритетов, вокруг которых можно выстраивать совместные НИОКР, разработки в области ИИ, беспилотных систем, связи и кибербезопасности.

От дженериков к собственным фармацевтическим разработкам

Студентка 2 курса МГИМО Полина Долинце представила исследование инновационной трансформации индийской фармацевтики на примере трёх молекул: сароглитазара, дезидустата и энметазобактама.

Каждая из них отражает отдельный этап развития отрасли. Сароглитазар стал первым индийским оригинальным химическим соединением. Дезидустат показал, что создание собственных препаратов может стать системной моделью. Энметазобактам вывел индийскую разработку на уровень крупнейших международных регуляторов, включая FDA, EMA и MHRA.

Эти примеры показывают, как Индия постепенно переходит от экспорта доступных

дженериков к экспорту фармацевтических технологий, интеллектуальной собственности и лицензий.

Практическим примером российско-индийского взаимодействия стало соглашение с компанией «Фармсинтез». Оно демонстрирует, что партнёрство может строиться не только вокруг торговли готовыми препаратами, но и вокруг трансфера технологий, совместных исследований и вывода новых разработок на рынок.

Критические минералы и новая зависимость зеленой экономики

Студентка 4 курса МГИМО Валерия Филатова посвятила доклад стратегии Индии на рынке критических минералов.

Индия обладает примерно 6% мировых запасов редкоземельных металлов, но обеспечивает лишь около 1% мирового производства. Главная проблема заключается в разрыве между наличием природных ресурсов и возможностями их глубокой переработки. Страна располагает значительной сырьевой базой, но пока зависит от импорта очищенных материалов, сплавов и компонентов, необходимых для производства магнитов, аккумуляторов и высокотехнологичного оборудования.

У России и Индии уже существует институциональная и научно-технологическая база для взаимодействия, однако масштабных совместных проектов пока немного. Среди возможных направлений были предложены такие практические меры, как локализация переработки в Индии, вторичное использование критических минералов, совместная разработка месторождений в третьих странах и совместные арктические проекты.

Ключевым условием развития такого сотрудничества может стать переход от обычных экспортно-импортных операций к более гибким форматам. Это совместные предприятия, инвестиционные проекты, технологические обмены и научные исследования. Такой подход соответствует стремлению Индии сохранить стратегическую автономию в вопросах энергетической безопасности.

Арктика как новое пространство российско-индийского партнёрства

Студент 3 курса МГИМО Тимофей Широков представил доклад о российско-индийском сотрудничестве в Арктике.

Сегодня Арктика перестаёт восприниматься как далёкая периферия и становится одним из перспективных пространств российско-индийского особого привилегированного стратегического партнёрства. Сотрудничество в регионе способно одновременно решать несколько задач: укреплять энергетическую безопасность Индии, развивать Северный морской путь и помогать обеим странам диверсифицировать внешние связи.

Для Индии Арктика представляет интерес прежде всего с точки зрения ресурсов и логистики. Россия остаётся одним из её ключевых поставщиков углеводородов, а арктические проекты могут расширить возможности поставок нефти и сжиженного природного газа.

Северный морской путь сокращает расстояние между Азией и Европой на 30–40% по сравнению с маршрутом через Суэцкий канал. В 2025 году грузооборот по нему составил около 37 млн тонн. Ориентир российско-индийского грузопотока к 2030 году составляет не менее 5 млн тонн, а первый пилотный рейс планируется провести в 2027 году. В перспективе Северный морской путь может быть связан с коридором Ченнаи - Владивосток и Международным транспортным коридором «Север - Юг». Такая система маршрутов повысит устойчивость торговли и даст Индии дополнительные возможности для перевозки энергетических и промышленных грузов.

Правовая и институциональная база сотрудничества формировалась в течение последних лет. В 2024 году Арктический и антарктический научно-исследовательский институт и индийский Национальный центр полярных и океанических исследований подписали меморандум о научном сотрудничестве. Тогда же была создана совместная рабочая группа по Северному морскому пути.

Отдельное направление связано с судостроением. Обсуждается возможность строительства до четырёх неядерных ледоколов на индийских верфях, включая Cochin Shipyard. Ориентировочная стоимость проекта оценивается более чем в 400 млн долларов. Параллельно рассматриваются совместное производство судов ледового класса, локализация оборудования и обучение моряков.

Большой потенциал сохраняется в научной сфере. Российский опыт изучения вечной мерзлоты и



климатических изменений представляет интерес для Индии, где похожие процессы влияют на состояние Гималаев. Среди перспективных инициатив названы совместные экспедиции, обмен научными данными и участие индийских исследователей в работе платформы «Северный полюс».

В докладе также рассматривалось военно-логистическое измерение сотрудничества, связанное с соглашением RELOS. Оно расширяет возможности взаимного использования портовой и транспортной инфраструктуры для заправки, снабжения и подготовки.

При этом развитие сотрудничества в Арктике сталкивается с заметными ограничениями. Среди них санкции, технологические и финансовые барьеры, высокая стоимость ледового судоходства, нехватка инфраструктуры и ледоколов, климатические риски и сезонность навигации. Сохраняется и конкуренция внерегиональных игроков за участие в арктических проектах.

Главный вопрос заключается в том, удастся ли перевести политические заявления в реальные перевозки, инвестиции, научные программы и совместное производство. Именно практическая реализация определит роль Арктики в российско-индийском партнёрстве на ближайшие десятилетия.

От моторикши до электрического скутера: как менялась мобильность Индии

Студент 3 курса МГИМО Георгий Квасников представил исследование динамики индийского сектора мототехники с 1948 по 2025 год.

Двух- и трёхколёсный транспорт стал не просто частью автомобильного рынка, а отражением социально-экономической истории независимой Индии. Авторикши, мопеды, скутеры и электрорикши обеспечили мобильность миллионов людей, для которых личный автомобиль был слишком дорогим, а общественный транспорт оставался недостаточно развитым.

История сектора началась в 1948 году, когда предприниматель Навалмал Фиродиа продемонстрировал Джавахарлалу Неру идею моторикши. Новый транспорт должен был заменить тяжёлый ручной труд рикш и дать доступное средство передвижения формирующемуся среднему классу.

Однако в 1940–1950-е годы развитие отрасли затормозилось. Первые пятилетние планы отдавали приоритет тяжёлой промышленности, а платёжеспособный спрос на личный транспорт оставался низким.

Ситуация изменилась в 1960-е годы. Производство авторикш выросло в четыре раза, с 12 до 48 тыс. единиц в год. В 1970-е символом нового этапа стал мопед Luna, первый полностью индийский проект моторизированного транспортного средства. Всего было выпущено около 10 млн экземпляров, а на пике производство достигало 2 тыс. мопедов в день.

Развитие отрасли долгое время ограничивалось системой License Raj. Государство регулировало объёмы выпуска, цены и расширение производственных мощностей. Например, покупателям скутера Bajaj Chetak приходилось ждать своей очереди до 10–12 лет.

Либерализация экономики после 1991 года радикально изменила рынок. Отмена промышленного лицензирования, контроля над ценами и ограничений на производство привела к быстрому росту. В 1992–1997 годах среднегодовые темпы увеличения производства мототехники превышали 20%.

Следующим переломным моментом стала экологическая реформа. После решения Верховного суда Индии от 28 июля 1998 года старые авторикши и такси начали переводить на более чистое топливо. Автобусный парк Дели переориентировали на CNG, одновременно расширяя сеть газовых заправок.

Переход был обусловлен не только экологией, но и экономикой. Стоимость километра пути на CNG составляла около 0,33 рупии против 1,05 рупии на бензине. Этот пример показал, что судебная власть

в Индии способна становиться самостоятельным двигателем экологической модернизации, иногда действуя быстрее системы государственного планирования.

Новая трансформация началась в конце 2000-х. Высокие цены на топливо и доступность недорогих китайских комплектующих запустили массовое производство кустарных электрорикш. Их зарядка обходилась в 20–30 рупий в день против 200–300 рупий расходов на бензин. К 2014 году только в Дели работало около 100 тыс. таких машин.

Электрорикши стали примером индийского «джугаада», то есть быстрой, дешёвой и неформальной адаптации к экономическим трудностям. Однако у модели была и обратная сторона: кустарная сборка, отсутствие регистрации и страховки, превышение допустимой мощности и рост аварийности.

Сегодня Индия является крупнейшим рынком двух- и трёхколёсного транспорта в мире. В 2024–2025 финансовом году продажи мототехники достигли примерно 25 млн единиц. На страну приходится около 30% мирового рынка двухколёсного транспорта, а Hero MotoCorp, Bajaj Auto и TVS контролируют около 77% национального рынка.

Электрификация продолжается, но пока не такими темпами, на которые рассчитывает правительство. Государственные программы FAME-I и FAME-II помогли поддержать около 1,5 млн электрических двух- и трёхколёсных транспортных средств и создать более 10 тыс. зарядных станций. Развиваются сервисы Battery-as-a-Service и сети быстрой замены аккумуляторов.

Тем не менее основная часть рынка всё ещё приходится на транспорт с двигателями внутреннего сгорания. Общественная зарядка остаётся значительно дороже домашней, а электрический сегмент представлен главным образом скутерами, а не мотоциклами. Правительственная цель заключается в том, чтобы к 2030 году довести долю электрической мототехники до 80%.

Исследование показало, что история индийской мототехники связана не только с промышленностью. Это история социальной мобильности, урбанизации, занятости и доступности городского пространства. Дешёвый транспорт дал миллионам людей возможность учиться, работать и зарабатывать, но одновременно усилил проблемы пробок, аварийности, выбросов и неформальной занятости.

Дальнейшее развитие сектора будет зависеть от качества техники, доступности зарядной инфраструктуры, регулирования, подготовки водителей и координации между федеральным центром и штатами.

Таким образом, можно наглядно проследить, как подготовленные участниками доклады стали не простой иллюстрацией текущей обстановки в российско-индийских экономических отношениях, а полноценным анализом потенциальных перспектив и рисков сотрудничества с предложением реальным практических мер, способных вывести российско-индийские отношения на новый уровень уже в обозримом будущем.

Эксперты также не остались в стороне от дискуссии: они прокомментировали выступления молодых исследователей, обозначили спорные моменты, поделились профессиональными наблюдениями и предложили направления для дальнейшей работы.

При этом встреча не ограничилась заранее подготовленными докладами. Каждый тезис становился поводом для вопросов и обмена мнениями. Участники обсуждали, какие проекты действительно могут быть реализованы, где сохраняются институциональные и технологические барьеры и какие темы требуют более глубокого исследования.

Завершилось заседание чаепитием и неформальным общением. Разговор продолжился уже без микрофонов, но с тем же интересом к российско-индийской повестке.

Следующим этапом работы нашего дискуссионного клуба станет сборник научных статей на основе представленных докладов. Команда “Ближнего клуба” уже приступила к его подготовке. Материалы планируется включить в Российский индекс научного цитирования.

Второе заседание показало, что Дискуссионный клуб постепенно становится площадкой, где молодые исследователи могут не только представить свою работу, но и проверить идеи в профессиональной дискуссии, получить обратную связь и сделать следующий шаг не только к полноценной научной публикации, но и к выдвижению собственных идей для их воплощения российской и индийской сторонами уже на практике.



ЯСМИН АЛЬ-ВАИД
Исполнительный редактор Varta Patrika

От профилактики к партнёрству

общественное здравоохранение в контексте БРИКС

22 октября 2026 года в Центре восточной литературы Российской государственной библиотеки в Москве состоялся международный круглый стол «Общественное здравоохранение стран БРИКС в контексте Делийского саммита 2026 года». Организаторами выступили региональный фонд поддержки и развития «Родной край» и Общество российско-индийской дружбы «Диша» при поддержке АНО «Ближний клуб - Соотечественники Индии в России». Участники из Нигерии, Судана, Камеруна и Гвинеи обсудили актуальные проблемы общественного здравоохранения и перспективы международного научного сотрудничества.

Модератором встречи выступил Виталий Петрович Васильев, который направил дискуссию на обсуждение вопросов профилактики заболеваний, доступности медицинской помощи, поддержки местных сообществ и взаимодействия между учёными и общественными организациями. В выступлениях прозвучала общая мысль: эффективная система здравоохранения должна не только обеспечивать лечение, но и уделять приоритетное внимание

раннему выявлению заболеваний, доступному просвещению в области здоровья и вовлечению населения в профилактические инициативы.

Прешес Нводо, специалист в области биомедицинских наук и общественного здравоохранения, исследователь в области онкологии и аспирант Сеченовского университета, посвятила своё выступление переходу от реагирования на кризисы к системной профилактике. Она подчеркнула значение систем раннего оповещения, эпидемиологического надзора, санитарного просвещения и равного доступа к медицинским инновациям. По её мнению, стратегии общественного здравоохранения должны учитывать различия в инфраструктуре, экономических условиях и культурных особенностях разных стран. Международное сотрудничество при этом способно укрепить научный потенциал и создать дополнительные возможности для подготовки молодых исследователей.



Представленная модель подчёркивала значение участия сообщества в профилактике и необходимость создавать условия, при которых люди, сталкивающиеся с проблемами психического здоровья, не оказываются исключёнными из общественной и профессиональной жизни.

Вопрос доступности медицинской информации стал центральной темой выступления Совлары Сулейман, представлявшей Amanitore International Enterprises. Она обратила внимание на трудности, с которыми сталкиваются сообщества, не имеющие полноценного доступа к цифровым ресурсам. По её мнению, просветительские инициативы в сфере здравоохранения должны быть не только информативными, но и понятными, практичными и доступными для широкой аудитории. Умение распознавать симптомы, оценивать возможные риски и своевременно обращаться за медицинской помощью особенно важно там, где возможности получения достоверной информации через интернет ограничены.

Пейшенс Эмайкву из Нигерии представила доклад об укреплении устойчивости системы общественного здравоохранения страны. В презентации были рассмотрены три ключевых направления: борьба с лихорадкой Ласса, развитие фармацевтической независимости и противодействие туберкулёзу. Среди возможных направлений международного сотрудничества были отмечены обмен технологиями между странами БРИКС, развитие совместного фармацевтического производства и участие в исследовательских инициативах по борьбе с туберкулёзом.

Представительница Камеруна Глори Эбумбу из ассоциации ROPHE представила модель междисциплинарной психосоциальной помощи на дому под названием «История трёх слов». Её выступление было посвящено проблеме стигматизации, которая нередко мешает людям обращаться за помощью, а также роли семейного просвещения, поддержки со стороны местных сообществ и комплексного подхода к оказанию помощи. В числе важных направлений были названы специализированное образование, подготовка педагогов, реабилитация и содействие профессиональной реинтеграции. Представленная модель подчёркивала значение участия сообщества в профилактике и необходимость создавать условия, при которых люди, сталкивающиеся с проблемами психического здоровья, не оказываются исключёнными из общественной и профессиональной жизни.

Научный подход к профилактике представил Опон Гилаиоги, магистрант программы по биотехнологии Академии имени К. И. Скрябина из Гвинеи. Его доклад был посвящён устойчивости к противомикробным препаратам, безопасности пищевой продукции и возможностям биотехнологий в раннем выявлении потенциальных угроз здоровью. Он рассказал о лабораторных методах, включая ПЦР-диагностику и генетическое секвенирование, которые позволяют выявлять микроорганизмы и отслеживать распространение устойчивых бактерий. Среди других важных мер он выделил соблюдение



гигиенических норм, контроль качества воды и прослеживаемость пищевой продукции.

В качестве возможных направлений международного взаимодействия Господин Гилаиоги предложил развивать программы университетского обмена, совместные исследовательские проекты для студентов и просветительские кампании в области здравоохранения. Сотрудничество российских, индийских и других научных учреждений стран БРИКС, по его мнению, могло бы способствовать подготовке исследователей и совершенствованию доступных диагностических методов. При этом он подчеркнул, что цифровые технологии и научные разработки должны быть надёжными, экономически доступными и адаптированными к потребностям конкретных стран.

Отдельное внимание было уделено вопросам разработки и производства медицинских препаратов. Олег Степанов рассказал о препарате «Ацидоцин» и возможностях организации совместного производства в одной из африканских стран, в том числе с учётом профилактических потребностей разных возрастных групп.

Несмотря на различия в профессиональных направлениях, выступления участников объединял общий подход: общественное здравоохранение выходит далеко за пределы больниц и лабораторий. Научные исследования, просвещение населения, психологическая поддержка и участие местных сообществ должны дополнять друг друга. Представленные инициативы показали, что профилактика зависит не только от технологического прогресса, но и от способности превращать научные знания в практические решения, доступные людям.

Отдельное внимание было уделено перспективам укрепления российско-индийского сотрудничества в рамках БРИКС. Взаимодействие университетов, исследовательских центров и организаций здравоохранения может создавать новые возможности для обмена опытом, проведения совместных исследований и разработки диагностических технологий. Безопасность пищевой продукции, устойчивость к противомикробным препаратам, эпидемиологический надзор и санитарное просвещение были обозначены как потенциальные направления, в которых международное сотрудничество способно внести вклад в решение общих задач.

Встреча стала площадкой для обмена мнениями и обсуждения возможных направлений дальнейшей работы. На фоне состоявшегося в сентябре 2026 года саммита БРИКС в Нью-Дели дискуссия подчеркнула значимость постоянного диалога между Россией, Индией и их международными партнёрами. Превращение научных достижений в доступные и эффективные решения остаётся одной из ключевых задач общественного здравоохранения, и последовательное международное сотрудничество может сыграть важную роль в её решении.



РУДРЕШ ШАРМА

Врач государственной больницы в Индоре

Праздник Дивали
трансграничное измерение фестиваля огней

Прибыв в Москву в октябре 2021 года, я привез с собой не только надежды молодого студента, начинающего новую главу жизни в зарубежной стране, но и традиции и эмоции, связывающие меня с семьей в Индии. В нашей семье праздники всегда отмечались в атмосфере счастья, сплоченности и глубокой привязанности, и Дивали неизменно занимал особое место в моем сердце. Для нас это не просто фестиваль; это время воссоединения, обмена благословениями и молитв о счастье, благополучии и процветании.



В первое время после приезда в Москву я искренне полагал, что Дивали здесь никогда не принесет тех же ощущений, что и в Индии. Мне представлялось, что я буду остро ощущать нехватку тепла семейных встреч, привычных традиций и того предвкушения праздника, которое каждый год наполняло наш дом. Однако мой первый Дивали в Москве полностью изменил это представление.

Первый Дивали: неожиданное обретение чувства дома

В 2021 году я отпраздновал Дивали вместе со своими сокурсниками по Российскому университету дружбы народов (РУДН). Несмотря на то, что меня отделяли от семьи тысячи километров, празднование в кругу других индийских студентов принесло мне неожиданное утешение и радость.

Знакомые традиции, радостные беседы и общее воодушевление напомнили мне о том, что понятие дома определяется не только географическими координатами, но и людьми, которые формируют атмосферу гостеприимства.

В 2022 году наши праздничные мероприятия на территории кампуса РУДН продолжились. В эти первые годы я осознал, что праздники приобретают еще более глубокий смысл, когда их разделяют с людьми, понимающими их культурное и эмоциональное значение.

Благодаря Дивали я познакомился со многими людьми, завязал дружеские отношения и постепенно стал более тесно связан с индийским сообществом в Москве. То, что изначально пугало меня перспективой одинокого праздника, превратилось в возможность для создания прекрасных воспоминаний и построения значимых взаимоотношений.

От кампуса РУДН до масштабов всей Москвы

С годами я стал видеть здесь возможность для объединения индийских студентов из различных университетов. Москва является домом для студентов множества учебных заведений, каждый из которых стремится к реализации своих академических целей, находясь вдали от родного дома в Индии. Я был убежден, что Дивали может стать общей платформой, позволяющей нам праздновать вместе, укреплять дружеские связи, расширять сеть контактов и испытывать гордость за свою индийскую идентичность.

Руководствуясь этим видением, я выступил с инициативой оказания помощи в организации празднований Дивали на общемосковском уровне в 2025 и 2026 годах, представляя РУДН совместно со студенческими представителями других высших учебных заведений.

Наша цель заключалась в создании инклюзивной среды, в которой студенты могли бы устанавливать контакты за рамками своих отдельных учебных заведений. Объединение около 250 студентов и иностранных гостей сделало эти празднования особенно памятными. Вид людей из разных университетов, собравшихся под одной крышей, наглядно продемонстрировал, как общая культурная традиция способна объединять индивидов, которые в иных обстоятельствах могли бы никогда не встретиться.

Для меня наибольшим достижением стала не просто организация более масштабного мероприятия, а создание для студентов возможности почувствовать себя частью единого целого, найти новых друзей, обменяться опытом и вместе почтить свое культурное наследие.

Этот путь был бы невозможен исключительно силами индивидуальной инициативы. Поддержка со стороны широкой индийской общины, наставничество ее старших членов и самоотдача студенческих представителей имели важнейшее значение для реализации данных празднований. То, что начиналось как праздник в рамках одного университетского кампуса, постепенно трансформировалось в совместное торжество индийской культуры в масштабах всей Москвы.

Освоение лидерских качеств через общинное взаимодействие

Организация празднований Дивали дала мне ценные уроки в области лидерства, командной работы, нетворкинга и ответственности. За каждым успешным мероприятием стоят бесчисленные дискуссии, приготовления и скоординированная работа множества людей, делающих его проведение возможным.

На протяжении всего этого пути опытные представители индийской общины оказывали нам ценную менторскую поддержку и содействие. Их помощь помогла мне понять, что лидерство заключается не в том, чтобы стоять на сцене или получать признание. Оно заключается в принятии на себя ответственности, умении слушать других, объединять людей и обеспечивать вовлеченность каждого участника.

Я убедился, что важен вклад каждого. Рука помощи, полезное предложение или слово поддержки способны изменить ситуацию к лучшему. Когда люди работают ради общей цели, их коллективные усилия позволяют достичь результатов, значительно превосходящих то, чего мог бы добиться один человек в одиночку.

Как студент, представляющий РУДН, я признателен за возможность внести свой вклад в эту инициативу. Она укрепила мою веру в то, что построение сообщества начинается с идеи, но обретает успех благодаря сотрудничеству, доверию и взаимным обязательствам.

Дивали за рамками государственных границ

Москва — мультикультурный мегаполис, где совместно живут и обучаются представители различных национальностей и культурных традиций. Дивали предоставляет прекрасную возможность познакомить иностранных гостей с традициями, гостеприимством и культурным богатством Индии.

Данные празднования позволяют участникам обмениваться опытом, обнаруживать общие интересы и развивать дружеские отношения через культурные границы. Иностранные гости непосредственно соприкасаются с индийской культурой, в то время как индийские студенты получают возможность поделиться тем, что имеет глубокое значение для их идентичности.

Для меня Дивали служит доказательством того, что людям не обязательно иметь общее гражданство или язык, чтобы разделять радость. Праздник, укорененный в индийских традициях, способен стать мостом, соединяющим различные культуры и сообщества.

Это также создает условия для встреч студентов со старшими представителями индийской общины с целью получения наставлений и изучения их жизненного опыта. Таким образом, Дивали становится чем-то большим, чем просто культурное торжество; он превращается в платформу для коммуникации, обучения и взаимного понимания.

Индийская община: наш дом вдали от родины

Пожалуй, наиболее эмоционально сложной стороной празднования Дивали за рубежом является разлука с семьями. В Индии этот праздник ассоциируется со сбором родственников, домашней кухней, совместным зажиганием лампад и получением благословений от родителей и старших.

Проживая за границей, студенты порой особенно остро ощущают нехватку этих привычных моментов во время праздников. Даже в окружении друзей мы можем тосковать по домашнему уюту и присутствию близких.

Индийская община в Москве помогла сделать это расстояние менее тягостным. Благодаря коллективным празднованиям, дружбе и взаимной поддержке нам удалось создать атмосферу, удивительно близкую к родной.

Подлинность этих празднований заключается не только в традиционной одежде, индийской музыке, праздничных угощениях или знакомых обычаях, но и в стоящих за ними эмоциях. Это радость встреч с соотечественниками, возможность говорить на родном языке, разделять традиции и осознавать свою принадлежность к сообществу, проявляющему заботу.

Хотя община не может заменить семью, она предлагает нечто не менее важное в период пребывания за рубежом: товарищество, поддержку и чувство сопричастности. Она превращает незнакомый город в место, наполненное значимыми воспоминаниями.

Я всегда буду благодарен индийской общине в Москве за помощь студентам, подобным мне, в обретении тепла Дивали, несмотря на колоссальное расстояние, отделяющее нас от дома.

Свет, пересекающий любые границы

Оглядываясь на свой путь от первого Дивали в Москве в 2021 году до общегородских празднований 2025 и 2026 годов, я осознаю, как много дал мне этот фестиваль. Он познакомил меня с замечательными людьми, научил лидерству, укрепил мои взаимоотношения и помог обрести дом вдали от родины.

Я надеюсь, что будущие поколения индийских студентов ощутят то же тепло и чувство сопричастности, а еще больше иностранных друзей откроют для себя красоту индийской культуры благодаря этим торжествам.

В конечном счете, Дивали — это не только зажженные лампады или организованные нами мероприятия. Это прежде всего дружеские связи, которые мы выстраиваем, преодоление одиночества и та радость, которую мы привносим в жизнь друг друга.

Приезжая в Москву, я полагал, что мне придется оставить ощущение Дивали в Индии. Вместо этого я обнаружил, что везде, где люди объединяются с любовью, общими традициями и открытыми сердцами, в любой точке мира можно воссоздать частицу родного дома.

В этом и заключается истинный смысл Дивали: праздника света, который пересекает границы, соединяет сердца и напоминает нам о том, что даже вдали от родины мы никогда не бываем по-настоящему одиноки.

English International School, Moscow

20 YEARS of OUTSTANDING EDUCATION

- Обучение на английском языке
- Высоко квалифицированные преподаватели носители языка
- Международный состав классов
- Признание результатов обучения по всему миру



ОБУЧЕНИЕ ДЛЯ ДЕТЕЙ В ВОЗРАСТЕ ОТ 3 ДО 18 ЛЕТ

МЫ СОЗДАЁМ СРЕДУ, В КОТОРОЙ ДЕТИ ХОТЯТ УЧИТЬСЯ И РАСТИ.

Запишитесь на экскурсию и познакомьтесь с EIS!

THE DUKE OF EDINBURGH'S INTERNATIONAL AWARD

LRN Learning Resource Network

LRN International School

CIS ACCREDITED SCHOOL

COBIS ACCREDITED MEMBER

Телефон
+7 495 668 70 50

www.englishedmoscow.com
МОСКВА, УЛ. ЛОБАЧЕВСКОГО, Д. 14



ИВАН ПОКАТИЛОВ
Стажёр-исследователь Центра комплексных европейских и международных исследований НИУ ВШЭ

Индия и Россия на пороге 80-летия преодолевая рамки «вечных обещаний»

2027 год ознаменуется 80-летней годовщиной со дня установления дипломатических отношений между Индией и Советским Союзом, а также со дня обретения Индией независимости. Дипломатические связи были установлены за четыре месяца до провозглашения независимости, что подчеркивало особый статус СССР для Нью-Дели.

Данные двусторонние отношения знали как периоды подъема, так и спада. Первоначально они были лишены теплоты: Москва с подозрением относилась к членству Индии в Британском Содружестве наций и к подавлению коммунистического восстания в Телангане. Затем наступила хрущевская оттепель, и перед лицом общего противника в лице Китая две страны начали оказывать друг другу военную, экономическую и символическую поддержку, при этом СССР как одна из сверхдержав играл в этом тандеме более весомую роль. Это проявилось с особой очевидностью после заключения советско-индийского Договора





о мире, дружбе и сотрудничестве 1971 года. После распада Советского Союза государства отдалились друг от друга: Россия переживала внутреннюю турбулентность и стремилась выстроить новые отношения со странами Запада, в то время как Индия также изучала новые возможности в изменившемся мировом порядке. Тем не менее, начиная с 2000-х годов стороны вернулись к активному двустороннему формату. Отличительной чертой этого нового периода стало их совместное членство в таких многосторонних объединениях, как Шанхайская организация сотрудничества (ШОС) и БРИКС.

Однако, отдавая дань уважения великому прошлому, необходимо смотреть вперед — в будущее, которое потенциально может стать столь же масштабным, но на данный момент остается неопределенным. С одной стороны, двусторонние отношения характеризуются особой теплотой: Индия и Россия признают статус друг друга как «особого и привилегированного стратегического партнерства», действуют механизмы ежегодных двусторонних саммитов и реализуется множество совместных проектов. По данным за 2026 год, порядка 33% россиян назвали Индию в числе «ближайших союзников», что сопоставимо с показателями Казахстана и уступает лишь Китаю (63%) и Белоруссии (80%). В свою очередь, 36% индийцев также рассматривают Россию как «наиболее важного союзника», что более чем вдвое превышает долю тех, кто назвал таковым Соединенные Штаты (16%). С другой стороны, сохраняются хронические проблемы: за рамками ископаемого топлива (преимущественно сырой нефти), атомной энергетики и военно-технического сотрудничества существует крайне мало областей взаимодействия, в которых Китай не мог бы обеспечить Россию более дешевыми поставками. Географический фактор также не способствует сближению: сухопутные маршруты транспортировки товаров должны проходить либо через Пакистан, либо через Китай — государства, имеющие разногласия с Индией, — либо по сложным морским путям, задействующим менее развитое восточное побережье России.

Каким образом можно изменить данную ситуацию? Начать следует с рынка труда. Недавнее соглашение о трудовой мобильности от декабря 2025 года, ратифицированное Россией в октябре 2026 года, является хорошей отправной точкой. Оно учреждает комплексные механизмы привлечения индийской рабочей силы в Россию, гарантирует их социальное обеспечение и трудовые права, а также напрямую разрешает студентам очной формы обучения устраиваться на работу по совместительству. Однако этого недостаточно. Если рассмотреть, к примеру, сферу образования, то индийские студенты обычно не рассматривают Россию как место для постоянного проживания. В российских университетах наблюдается дефицит

Описанная выше экономическая дилемма ставит еще один вызов: несмотря на рекордно высокий уровень двусторонней торговли, достигший 68,7 млрд долларов США в 2024–2025 финансовом году, ее основы остаются хрупкими по двум взаимосвязанным причинам.

англоязычных программ (на которых обучаются 92% индийцев в РФ), а также комфортных и надлежащих условий проживания. Последнее обусловлено скромным уровнем заработных плат по сравнению с западными странами, дефицитом стажировок и недостаточными усилиями по интеграции иностранных студентов. Более того, большинство индийских студентов в России обучаются медицине, в то время как доля российских студентов среди иностранцев в Индии ничтожно мала. Если ставится цель построения прочных коммерческих, культурных и, в конечном счете, политических отношений, уровень межкультурного обмена между странами должен быть значительно выше. Обеим странам необходимо стимулировать студенческие обмены, изучение языков, выделять стипендии, а также создавать и продвигать профильные программы. Требуется также осуществлять подготовку большего числа специалистов в области россиеведения и индологии. Такие кадры находятся в остром дефиците — особенно специалисты, знающие правовую систему страны-партнера, что оставляет данное экспертное поле лицам, чьи знания о России или Индии сформированы исключительно через медиаресурсы третьих стран.

Описанная выше экономическая дилемма ставит еще один вызов: несмотря на рекордно высокий уровень двусторонней торговли, достигший 68,7 млрд долларов США в 2024–2025 финансовом году, ее основы остаются хрупкими по двум взаимосвязанным причинам. Во-первых, данный рост был обусловлен санкциями и попытками их обхода. Например, значительная часть закупаемой российской нефти затем перерабатывалась и перепродавалась в Европу и другим бывшим клиентам России. Очевидно, что в случае отмены или, напротив, дальнейшего ужесточения санкций ситуация кардинально изменится: либо отпадет потребность в Индии как в посреднике, либо сама Индия откажется от покупки российской нефти, попавшей под чрезмерно жесткие ограничения. Нефтяная торговля также имеет свои пределы: целевого показателя по увеличению двустороннего товарооборота до 100 млрд долларов США к 2030 году будет трудно достичь, поскольку возможности для экстенсивного роста уже сейчас крайне ограничены. Во-вторых, Россия проявляет слабый интерес к закупкам индийских товаров. Это не означает, что Россия не покупает ничего: она импортирует сельскохозяйственную продукцию, товары легкой промышленности, химикаты и фармацевтические препараты. Однако для России импорт из Китая обычно оказывается более дешевым и быстрым, чем из Индии.

Прочный экономический фундамент мог бы сформироваться в том случае, если бы Индия предложила России высокотехнологичную продукцию и тяжелое машиностроение, доступ к которым был утрачен из-за санкций (в краткосрочной перспективе) или производство которых внутри России обходится слишком дорого (в долгосрочной перспективе). Это также снизило бы зависимость России от Китая, создав правильные экономические стимулы. Россия, со своей стороны, предлагает Индии емкий внутренний рынок и способ диверсификации направлений ее экспорта, что аналогичным образом уменьшило бы зависимость Индии от КНР. При этом обмен должен быть взаимным: Россия способна предложить ИТ-услуги и технологии, а не только сырую нефть. К примеру, Сбер — одна из ведущих российских технологических и банковских компаний — расширяет свое присутствие в Индии. Это также принесет пользу Индии в период снижения объемов прямых иностранных инвестиций (ПИИ), которые сократились с 27,99 млрд долларов США в 2022–2023 финансовом году до 6,95 млрд долларов США в 2025–2026 финансовом году.

Текущие исходные данные многообещающие, однако их недостаточно для поддержания отношений в случае изменения внешнеполитической конъюнктуры. Если основы партнерства останутся прежними, Индия и Россия рискуют провести еще одно десятилетие, будучи заложниками отношений «вечных обещаний».





ТИМОФЕЙ ПЕТРОВ
Студент НИУ ВШЭ

По ту сторону геополитики

человеческое измерение международного сотрудничества

Международное сотрудничество часто оценивается через призму традиционной геополитики: военного потенциала, дипломатического выравнивания, стратегической конкуренции и распределения экономического влияния. Однако данный подход обеспечивает лишь неполное понимание значимости партнерства между государствами. Игнорирование сфер, напрямую связанных с реальным развитием, выступает одним из многих недостатков конвенциональной геополитики как области исследований, которая намеренно исключала человеческие и социальные категории из своего анализа.

Отношения между Индией и Россией представляют собой наиболее релевантный кейс для изучения данного человеческого измерения. Двустороннее сотрудничество, зародившееся как стратегическое партнерство в 2000 году и впоследствии возведенное в ранг особого привилегированного стратегического партнерства, охватывает торговлю, энергетику, науку, образование и гуманитарные обмены. 23-й ежегодный



российско-индийский саммит, состоявшийся в Нью-Дели 4–5 декабря 2025 года, подтвердил намерение правительств обеих стран расширять эти отношения, ознаменовавшись принятием программы экономического сотрудничества до 2030 года. Скорректированный целевой показатель двустороннего товарооборота в размере 100 миллиардов долларов США к 2030 году отражает масштаб их амбиций, хотя его достижение будет зависеть от устранения практических барьеров в сфере торговли и инвестиций.

Следовательно, центральный вопрос заключается не просто в том, как Индия и Россия могут расширить свое стратегическое партнерство, а в том, каким образом это партнерство может трансформироваться в ощутимые улучшения повседневной жизни людей.

Продовольственная безопасность: от сельскохозяйственной торговли к человеческому благосостоянию

Продовольственная безопасность служит одним из наиболее наглядных примеров взаимосвязи между международными экономическими отношениями и благополучием отдельного человека. Торговля продукцией АПК влияет на доступность продовольствия, в то время как поставки удобрений определяют производственные затраты, продуктивность сельского хозяйства и, в конечном счете, ценовую доступность продуктов питания.

Индия и Россия обладают взаимодополняющими возможностями в данной сфере. Россия выступает ключевым участником мировых сельскохозяйственных рынков, тогда как многочисленное население и масштабный аграрный сектор Индии формируют существенный спрос на средства сельскохозяйственного производства и продовольственные товары. Таким образом, их сотрудничество выходить за рамки обмена готовой продукцией, включая взаимодействие в области минеральных удобрений, агрономических исследований, мелиорантов почвы, семенного фонда, доступа на рынки и технологий пищевой промышленности.

В декабре 2025 года Москва и Дели подтвердили намерение активизировать торговлю сельскохозяйственной продукцией. Также было подписано соглашение между Индийским советом сельскохозяйственных исследований (ICAR) и Федеральным центром охраны здоровья животных (ВНИИЗЖ) России, направленное на содействие сотрудничеству в области аграрных исследований и инноваций. В качестве перспективных направлений с дальнейшим потенциалом правительства определили минеральные удобрения, семена, садоводческую продукцию и продовольственное зерно.

Значимость подобного сотрудничества становится более очевидной при рассмотрении его через призму индийских домохозяйств и фермеров. Повышение надежности доступа к удобрениям способно поддержать продуктивность сельского хозяйства, в то время как диверсификация импортных каналов может способствовать снижению уязвимости к перебоям в поставках. Тем не менее, данные взаимоотношения не следует интерпретировать как гарантию снижения цен на продовольствие: последние также зависят от внутренней системы распределения, мощностей хранения, погодных условий, концентрации рынка и мировых цен на сырьевые товары.

На следующем этапе приоритет должен быть отдан долгосрочным соглашениям о поставках, совместным исследованиям, современным складским комплексам и более эффективной логистике. Сотрудничество в сфере продовольственной безопасности принесет наибольшую ценность тогда, когда оно будет укреплять внутренний производственный потенциал Индии, а не просто увеличивать ее зависимость от импортируемых средств производства.

Образование: инвестиции в человеческий капитал

Образование представляет собой еще одно измерение, в котором международное сотрудничество способно генерировать выгоды, выходящие далеко за рамки дипломатической сферы. Академическая мобильность позволяет студентам получать профессиональные квалификации, исследователям — обмениваться знаниями, а университетам — выстраивать долгосрочные институциональные партнерства.

Индия и Россия уже располагают прочным фундаментом для подобного взаимодействия. По данным Министерства иностранных дел Индии, в российских образовательных организациях обучается около 20 000 индийских студентов, причем медицина является наиболее массовым

направлением подготовки. К числу существующих механизмов относятся государственные образовательные обмены, Ассоциация вузов Индии и России, а также программы поддержки академического и научного сотрудничества.

Правительства двух стран продолжают поддерживать мобильность студентов посредством выделения стипендий. На 2026–2027 учебный год Россия объявила о предоставлении 300 стипендий для граждан Индии, покрывающих расходы на обучение в участвующих российских высших учебных заведениях. Доступные дисциплины включают, помимо прочего, медицину, инженерное дело, сельское хозяйство, экономику, гуманитарные и социальные науки.

Данные возможности имеют непосредственное человеческое измерение. Для студентов международное образование обеспечивает профессиональную подготовку и знакомство с иными академическими традициями. Для участвующих государств это способствует формированию сетей врачей, инженеров, исследователей и предпринимателей, способных поддерживать профессиональные контакты на протяжении долгого времени после окончания учебы. Однако исключительно численность студентов является недостаточным критерием успеха. Языковой барьер, вопросы признания квалификаций, доступ к стажировкам и практическая релевантность учебных программ могут ограничивать преимущества мобильности. Углубление взаимодействия между университетами, совместные исследовательские проекты и взаимные академические обмены помогли бы преодолеть эти ограничения.

Инфраструктура: соединяя рынки и сообщества

Даже взаимовыгодная торговля не способна полностью реализовать свой потенциал без надежного транспорта и логистики. Инфраструктура определяет скорость поступления сельскохозяйственной продукции на рынки, объем затрат потребителей на импортные товары и возможности участия бизнеса в международных цепочках создания стоимости.

Географическая удаленность делает проблему связанности особенно важной для Индии и России. В качестве приоритетных правительства двух стран выделили три инициативы: международный транспортный коридор «Север — Юг» (МТК «Север — Юг»), морской коридор Ченнаи — Владивосток и Северный морской путь. Данные проекты призваны укрепить транспортные связи, расширить логистические мощности и улучшить доступ к рынкам.

Их значение выходит за рамки торговой статистики. Более эффективный транспорт способен повысить предсказуемость поставок, устранить логистические узкие места и поддержать развитие региональной экономической активности. Для индийских экспортеров улучшение связанности могло бы облегчить доступ на российские рынки; для российских поставщиков — укрепить коммерческие связи с Индией.

Тем не менее, эти коридоры следует рассматривать как развивающиеся возможности, а не как готовые решения. Их эффективность зависит от скоординированности таможенных процедур, совместимости транспортных систем, конкурентоспособности грузовых тарифов, механизмов страхования и надежности систем платежей. Следовательно, инвестиции в физическую инфраструктуру должны сопровождаться институциональной координацией.

Человеческое измерение не менее значимо и в вопросах устойчивости к стихийным бедствиям. Транспортные сети, системы связи и надежная общественная инфраструктура критически важны для доставки экстренной помощи и восстановления доступа к базовым услугам после природных катастроф. Индия и Россия могли бы изучить возможности практического сотрудничества в области создания устойчивой к бедствиям инфраструктуры, чрезвычайной логистики и технического обучения, опираясь на существующие многосторонние структуры и опыт Индии в данной сфере.

Энергетика: надежность, доступность и долгосрочное развитие

Энергетическое сотрудничество выступает, пожалуй, наиболее заметным экономическим компонентом индийско-российских отношений. Оно охватывает нефть, нефтепродукты, нефтепереработку, инфраструктуру сжиженного природного газа и гражданскую атомную энергетику. Данные сектора имеют значение не только для национальных энергетических стратегий, но и



для промышленного производства, занятости и благосостояния домохозяйств.

Атомная электростанция «Куданкулам» служит ярким примером двустороннего технологического сотрудничества. Правительства двух стран подтвердили свое намерение углублять взаимодействие в сфере ядерной энергетики, включая деятельность в рамках ядерного топливного цикла и поддержку жизненного цикла действующей станции. Они также обсудили вопросы более широкого сотрудничества в области мирных ядерных технологий.

Расширение энергетического взаимодействия способно поддержать усилия Индии по поддержанию диверсифицированного энергоснабжения и удовлетворению растущего спроса на электроэнергию. В то же время получение долгосрочных выгод зависит от коммерческой жизнеспособности проектов, эффективного управления рисками, технологического сотрудничества и развития внутренних экспертных компетенций.

Не менее важно признавать и существующие ограничения. Энергетическая торговля подвержена волатильности цен, транспортным расходам, финансовым ограничениям и геополитической неопределенности. Зависимость от ограниченного числа поставщиков может создавать уязвимости даже в тех случаях, когда краткосрочные коммерческие соглашения представляются выгодными. Следовательно, целью Индии должна быть не зависимость от России, а формирование диверсифицированного и устойчивого энергетического портфеля, в котором сотрудничество с Россией отвечает четко определенным приоритетам национального развития.

Заключение

Российско-индийское партнерство наглядно демонстрирует, почему международное сотрудничество следует оценивать как через призму стратегических результатов, так и с точки зрения человеческого благосостояния. Торговля сельскохозяйственной продукцией и поставки удобрений способны поддержать продовольственную безопасность; образовательные обмены — укрепить человеческий капитал; транспортные коридоры — связать производителей и потребителей; а энергетическое сотрудничество — внести вклад в промышленное развитие и обеспечение электроэнергией.

Однако данные преимущества не являются автоматическим следствием дипломатической доброй воли. Они зависят от реализации, институционального потенциала, коммерческих стимулов и способности обеих стран трансформировать политические обязательства в функционирующие проекты.

Перспективы сотрудничества весьма существенны, о чем свидетельствуют экономическая программа до 2030 года и продолжающееся расширение секторального диалога. Тем не менее, наиболее значимым показателем прогресса станет не количество подписанных соглашений или исключительно объем товарооборота. Им станет то, получат ли фермеры более надежный доступ к средствам производства, приобретут ли студенты ценные квалификации, столкнется ли бизнес с меньшим количеством логистических барьеров и выиграют ли домохозяйства от более устойчивых систем продовольственного и энергетического снабжения.

В конечном счете, международные партнерства приобретают непреходящее значение тогда, когда они выходят за рамки стола переговоров и становятся частью повседневной жизни. Для Индии и России это является одновременно и главным вызовом, и наиболее перспективным вектором будущего развития их сотрудничества.

СБЕР ИНДИЯ

Переводы в Индию для повседневных задач

- Отправить деньги родственникам или друзьям
- Оплатить счёт на покупку товаров
- Оплатить учёбу, лечение, отдых, участие в конференциях



Перевести деньги можно в офисах Сбербанка или в мобильном приложении СберБанк Онлайн

Перевод в Индию через СберБанк Онлайн

1 Выберите направление

Платежи → В другую страну → Индия

2 Заполните реквизиты

Счет получателя, тип получателя, сумма в индийских рупиях, цель перевода

3 Проверьте детали

SWIFT-код и IFSC-код заполняются по данным банка получателя

4 Подтвердите перевод

Деньги поступают до 3 рабочих дней

Выбирайте подходящий способ перевода и рассчитайте комиссию на сайте

Реклама. Рекламодатель — ПАО Сбербанк. Генеральная лицензия Банка России на осуществление банковских операций № 1481 от 11.08.2015. Подробнее о порядке оформления, стоимости и тарифах, а также, существующих ограничениях и иных условиях переводов денежных средств физическими лицами за рубеж в подразделениях ПАО Сбербанка и мобильном приложении «СберБанк Онлайн» на сайте: https://www.sberbank.ru/ru/person/remittance_foreign.

Мобильное приложение «СберБанк Онлайн» доступно держателям банковских карт Сбербанка (за исключением корпоративных карт), подключенных к СМС-сервису «Мобильный банк». Для использования мобильного приложения «СберБанк Онлайн» необходим доступ в сеть Интернет. В отношении информационной продукции без ограничения по возрасту. Подробную информацию о мобильном приложении «СберБанк Онлайн» уточняйте на сайте Банка www.sberbank.ru, в отделениях или по телефону 8 (800) 555-55-50.

SWIFT-код (или BIC — Bank Identifier Code или Business Identifier Code) — это уникальный буквенно-цифровой идентификатор финансового учреждения, присваиваемый в соответствии с международным стандартом ISO 9362. Данный код используется для однозначной идентификации банка-корреспондента, иного финансового института или корпорации в глобальной системе передачи финансовых сообщений SWIFT при осуществлении трансграничных расчетов.

IFSC-код (Indian Financial System Code — Код индийской финансовой системы) — это уникальный буквенно-цифровой идентификатор конкретного филиала банка, присваиваемый и регулируемый Резервным банком Индии (Reserve Bank of India, RBI) в соответствии с национальной нормативной базой по организации платежных систем.

0+



ГРИГОРИЙ ГОЛОВИН
Студент МГИМО

Экономические и стратегические связи Индии и России в меняющейся глобальной среде

Современный этап отношений Индии и России начался 13 апреля 1947 года, когда СССР установил дипломатические отношения с Республикой Индия. Это произошло за четыре месяца до официального провозглашения независимости Индии, потому что Россия всегда видела в Индии своего стратегического партнера. У стран были общие интересы и никогда не было точек напряжения. Во второй половине 20 века Индия была близка по духу СССР, велась активная торговля, страны поддерживали друг друга на международной арене. Например, СССР поддержал Индию в китайско-индийском конфликте 1962 года, ясно дав понять Пекину, что Москва не приемлет начало полномасштабной войны. Сегодня Россия и Индия - страны, которые верят в многополярность мира и стремятся упрочить свой суверенитет. Однако, несмотря на схожие представления о международных отношениях, в двустороннем взаимодействии страны акцентируют внимание на торговых связях. Это объясняется различием в подходах к выстраиванию международных связей. Россия стремится к расширению взаимодействия с дружественными странами. Индия придерживается стратегии мультиприсоединения, стараясь выстраивать хорошие отношения со всеми странами, не связывая себя обязательствами.



Торговое партнерство между Российской Федерацией и Индией активно развивается с 2000 года, когда Президент России В. Путин и премьер-министр Индии Атал Би2хари Ваджпаи подписали Соглашение о стратегическом партнерстве. В 2010 г. статус отношений был повышен до «особо привилегированного стратегического партнерства».

Торговое партнерство между Российской Федерацией и Индией активно развивается с 2000 года, когда Президент России В. Путин и премьер-министр Индии Атал Би2хари Ваджпаи подписали Соглашение о стратегическом партнерстве.

Однако, до 2022 года объем торговли слабо рос и колебался между 8-10 млрд долларов США, достигнув в 2021 году 13,56 млрд. долл. При этом на протяжении всего периода сохранялся дисбаланс. Объем экспорта России составлял от 6 до 7 млрд долл. (в 2021 был скачок до 9 млрд долл.), а Индии от 2 до 4 млрд долл. Все изменилось в 2022 году. Из-за санкций Россия стала переориентировать свои торговые цепочки. В этой ситуации Индия стала хорошим выбором для хаба, благодаря дружественным отношениям между республикой и Россией, развитой торговой инфраструктуре и высокой степенью интегрированности в мировую торговлю. Поэтому в 2022 рост товарооборота составил 159,2%, а в 2023 году 80%. Однако, высокая скорость наращивания объемов торговли и внешние условия поставили перед Москвой и Дели ряд вызов.

Во-первых, хотя дисбаланс в торговле между Россией и Индии был всегда, но после 2022 года он не только сохранился, но и значительно вырос. В то время как стоимость российского экспорта в Индию составила 63,8 млрд долл., а индийского экспорта в Россию - только 4,9 млрд долл., соответственно



сальдо - 58,9 млрд долл. (в 2021 году оно было 4,7 млрд долл.). Поэтому торговля носит ярко выраженный векторный характер и сильно зависит от положения России на мировой арене. Во-вторых, внутренняя структура торговли невзвешена. Это обусловлено ключевым значением поставок российской нефти. В 2024/25 фин. г. они составили 50,3 млрд долл. Слабая диверсификация российского экспорта может привести к его сокращению, если Индия решит переориентироваться на закупки у других поставщиков энергоносителей. В-третьих, торговле сильно мешают санкции, наложенные на Россию. Например, введенные в октябре ограничения против Лукойла, Роснефти, а также акт Линдси Грэма *был внесен Росфинмониторингом в перечень террористов и экстремистов*, позволяющий США наложить ограничения на товары, ввозимые из стран, закупающих российские энергоносители. Таким образом, специфика положения Индии, как хаба ставит под угрозу объем товарооборота с Россией. Если санкции против Москвы будут сняты или значительно сокращены, то российский экспорт резко упадет из-за того, что пропадет смысл поставлять так много в третьи страны через Индию.

Если санкции против Москвы будут сняты или значительно сокращены, то российский экспорт резко упадет из-за того, что пропадет смысл поставлять так много в третьи страны через Индию.

Россия и Индия видят эти проблемы и стремятся к их решению. Так в 2024 году во время визита Н. Моди в Москву было согласовано совместное заявление по стратегическим направлениям экономической кооперации России и Индии на перспективу до 2030 года, ставящее цель - достижение объема торговли в 100 млрд долл. к 2030 году. В ходе этого визита было подписано еще 13 документов, способствующих





По этим позициям наблюдается постепенный рост 20%-30% в год, при росте разнообразия поставляемых товаров. Россия также стремится диверсифицировать свой экспорт в Индию.

интенсификации торговли. Также постепенно разрабатываются ответы на конкретные вызовы. Для сокращения торгового дисбаланса Индия намерена наращивать поставки в Россию фармацевтики, машиностроительной продукции, химикатов, продуктов питания и автокомпонентов. По этим позициям наблюдается постепенный рост 20%-30% в год, при росте разнообразия поставляемых товаров. Россия также стремится диверсифицировать свой экспорт в Индию. Начиная с 2024 года стали расти поставки ненефтяных ресурсов из России в Индию. Так поставки коксующегося угля выросли в 1,7 раза и превысили 8,2 млн т., что составляет около 16% от всего индийского импорта. Объем российского экспорта минеральных удобрений в первые пять месяцев 2025/26 фин. г. увеличился по сравнению с аналогичным периодом предыдущего года на 89,4% до 1,7 млрд долл. Санкционное давление перестало нарастать. Акт Линдси Грэма стал пиком давления на торговлю между Россией и Индией. Он привел к частичному переориентированию Индии на закупки нефти из стран Персидского залива. Тем не менее Россия осталась главным поставщиком. Также 17 октября Трамп подписал указ об исключении из ключевых положений акта, предоставив индийским нефтеперерабатывающим заводам большую гибкость в продолжении закупок российской нефти, поскольку дальнейшее тарифное давление привело бы к росту мировых цен на нефть. Таким образом, Москва и Дели, действуя в сложной внешнеполитической обстановке, стремятся к решению проблем по большей части связанных с дисбалансом в торговле. Обе стороны уже нашли товары, которые могли бы разнообразить обмен, но пока их поставки наращиваются постепенно. Поэтому сохраняются опасения относительно возможного сокращения торговли, а значит и достижения отметки в 100 млрд долл. к 2030 году.

В заключение хочется отметить, что сегодня основой двусторонних взаимоотношений России и Индии является торговля. Ее показатели очень высоки. На фоне этого значения отступают на второй план политическая кооперация в рамках БРИКС, ШОС, военная кооперация (регулярные совместные учения). Однако есть ряд вызовов, которые усложняют развитие основного направления - торговли. Ответы на эти вызовы намечены, но их эффективность пока ограничена, так как различия в подходах двух стран к международным отношениям сужают спектр возможных решений. Поэтому стоит искать новые подходы, а не останавливаться на достигнутом.



ДАРЬЯ КАРАСЁВА
Преподаватель Цифровой кафедры МГИМО

Женщины, которые меняют Индию

Экономический рост Индии обычно связывают с технологическими компаниями Бангалора, деловыми кварталами Мумбаи и новыми заводами. Но у этой истории есть героини, о которых рассказывают реже. Одни создают крупные бренды, другие открывают небольшие производства, третьи впервые выходят на работу и получают возможность самостоятельно распоряжаться заработком. Такие решения меняют всю страну.

Еще недавно разговор о занятости индианок сводился к традиционным семейным ролям. Сегодня цифры рисуют иную картину. По данным индийского статистического ведомства, в 2025 году в рабочей силе участвовали 40% женщин в возрасте от 15 лет, тогда как в 2017–2018 годах их доля составляла 23,3%. Около 200 миллионов индианок работали в 2025 году. За процентами стоят первая зарплата, своя мастерская или семейное дело, которое приносит стабильный доход.

Женское предпринимательство стало одним из наиболее заметных символов перемен. К октябрю 2026 года в Индии было зарегистрировано около 36,9 миллиона микро-, малых и средних предприятий, принадлежащих женщинам. География такого бизнеса гораздо шире крупных городов. В небольших населенных пунктах женщины шьют одежду, производят продукты питания, создают украшения и косметику. Кто-то торгует на местном

рынке, а кто-то находит клиентов через интернет за пределами родного штата.

Некоторые предпринимательницы уже добились мирового признания. Киран Мазумдар-Шоу основала Biocon в 1978 году, когда биотехнологии еще не ассоциировались с Индией как с одним из центров отрасли. Компания выросла в международного игрока в биофармацевтике. А Фалгуни Наяр решилась на собственный проект после многолетней карьеры в финансовой сфере: в 2012 году она создала Nykaa, превратив интернет-магазин косметики в узнаваемую торговую платформу. Обе истории объединяет готовность рискнуть и выйти за рамки привычных ожиданий.







Но самые важные изменения не всегда происходят под светом камер. В штате Андхра-Прадеш Аллам Гоутами открыла предприятие по производству изделий из кокосового волокна. Ее бизнес обеспечивает работой шесть женщин, а полученными знаниями она поделилась почти со 120 ученицами. В Мегхалае Хейнидаманки Канаи начала выпускать натуральное мыло с алоэ, розой и лемонграссом. Начать ей помогла группа самопомощи, давшая поддержку и новые навыки. Для небольшого поселения такой проект означает больше, чем новую торговую точку: появляются рабочие места, растут семейные доходы, у девушек возникают примеры для подражания.

Важную роль играют и государственные программы. В рамках инициативы Mudra предпринимателям предоставляются кредиты без традиционных требований к залогу, причем около двух третей выданных с момента запуска займов получили женщины. Программа Stand-Up India поддерживает создание новых предприятий, а Women Entrepreneurship Platform помогает находить обучение, наставников и деловые связи. Для многих такая поддержка становится шансом превратить идею в бизнес.

Однако успехи не отменяют сложностей. По данным обследования рынка труда за 2025 год, 44,4% женщин, не участвовавших в рабочей силе, называли основной причиной заботу о детях и домашние обязанности. К ним прибавляются нехватка вакансий, проблемы с транспортом и доступом к крупным кредитам. Даже рост числа работающих женщин не всегда означает достойную оплату труда: многие заняты в семейных хозяйствах или ведут совсем небольшое дело. Следующая задача Индии состоит в том, чтобы женщина могла не просто начать зарабатывать, а развивать профессию или предприятие на протяжении многих лет.

Новую страницу открывают цифровые технологии. Онлайн-магазин позволяет продавать товары без аренды помещения, мобильные платежи упрощают расчеты, а искусственный интеллект помогает с переводами, рекламой и обучением. Но цифровые возможности пока распределены неравномерно: в сельской местности в 2025 году собственный мобильный телефон имели 48,4% женщин против 80,7% мужчин. Поэтому доступ к устройствам, интернету и новым знаниям становится таким же важным, как доступ к кредиту.

Особый интерес эта история представляет для индийцев, живущих в России. Многие хорошо знают, какой интерес здесь вызывают индийские ткани, специи, косметика и изделия ручной работы. За красивой упаковкой или необычным орнаментом вполне может стоять небольшое предприятие, созданное женщиной в одном из индийских штатов. Знакомство российских покупателей с такими брендами, совместные проекты, наставничество и образовательные обмены способны открыть предпринимательницам новые рынки. А индийское сообщество в России может стать мостом между теми, кто производит, и теми, кто готов покупать, сотрудничать или инвестировать.

Будущее индийской экономики создается далеко за пределами офисных небоскребов. Оно рождается в лаборатории, на фабрике, за швейной машинкой, в небольшой сельской мастерской. Все чаще у нового проекта есть имя женщины, которая однажды решила попробовать. Ее успех становится частью истории современной Индии.

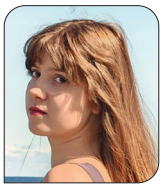

ВИКТОРИЯ ИГНАТЬЕВА
Студентка МГИМО МИД России

Как Белгород живёт и развивается под обстрелами?

Белгородская область — регион в западной части России, который почти ежедневно подвергается обстрелам, — продолжает жить, работать и развивать международное сотрудничество. Этот материал — о том, как мирное население приспосабливается к жизни в прифронтовой зоне и какие возможности регион предлагает индийским партнёрам.

«Индия — наш главный торговый партнёр в АПК»

Врио губернатора Белгородской области Александр Михайлович Шуваев ответил на вопросы Varta Patrika о перспективах сотрудничества с Индией. Его ответы мы приводим подробно.

1) Белгородская область



известна развитыми агропромышленным и металлургическим комплексами. Рассматриваете ли Вы возможность привлечения индийских инвестиций в эти сектора? Помимо этого, насколько возможной Вам кажется долгосрочная перспектива сотрудничества с Индией в сферах сельского хозяйства, металлургии, а также фармакологии и медицины? (прим.: Индия известна как «аптека мира»).

Белгородская область по праву гордится развитым агропромышленным и металлургическим комплексами. Индия сегодня — наш главный торговый партнёр в агропромышленном секторе. В первом полугодии 2026 года на Индию пришлось 39,5% всего экспорта продукции АПК Белгородской области — это первое место среди 48 стран-получателей. Основной объём — растительные масла, прежде всего подсолнечное. Экспорт АПК региона за январь-июль 2026 года вырос на 28,1% к аналогичному периоду 2025 года, а масложировой и молочной продукции - на 38,7% (прим.: информация от АПК на 13 сентября 2026 года).

Мы видим, что индийский рынок не просто потребляет больше нашей продукции, но и активно ищет новые форматы взаимодействия. Например, на федеральном уровне обсуждается схема, при которой переработка российского сырья и получение полуфабриката происходят в России, а финальная рафинация, фасовка и работа с брендом — ближе к индийскому потребителю. Белгородская область с её мощностями по переработке масличных идеально подходит для первого звена этой цепочки.

Что касается привлечения индийских инвестиций в АПК, то мы рассматриваем эту возможность — а пока работаем с индийским капиталом в более высокотехнологичной сфере — фармацевтике.

В фармацевтике у нас уже несколько лет успешно работает предприятие с индийскими инвестициями — оно запущено в 2018 году в промышленном парке «Северный», производит препараты против туберкулёза, ВИЧ и онкологии. Это был первый завод, который индийские инвесторы построили в России с нуля. В 2023 году запущено второе предприятие — по производству активных фармацевтических субстанций.

На выставке «Иннопром. Индия» в сентябре





2026 года глава Минпромторга России Антон Андреевич Алиханов прямо назвал Белгород в качестве примера успешной российско-индийской кооперации в фармацевтике

В металлургии ситуация двусторонняя. Белгородская область располагает около до 40% разведанных высококачественных руд России. Потенциал уже действующих карьеров превышает 150 лет. Индия, в свою очередь, планирует увеличить производство стали и активно диверсифицирует источники сырья. На «Иннопром. Индия» в сентябре 2026 года российские металлургические компании представили индийским партнёрам конкретные предложения — от поставок низкоуглеродной «зелёной» стали до технологий критических минералов. Россия остаётся одним из крупнейших экспортёров окатышей, и Индия — одно из ключевых направлений.

2024–2025 годы были сложными для нашего горно-металлургического комплекса — мировые цены на железорудное сырьё и горячекатаный прокат снизились, санкции удлинили логистические коридоры, доступность портов сократилась. Но именно это создаёт окно для новых форматов партнёрства — не просто сырьевой экспорт, а технологическая кооперация, совместная переработка, производство продукции с высокой добавленной стоимостью.

В медицине и медицинском образовании у нас прочная база. В НИУ «БелГУ» обучаются индийские студенты — преимущественно в медицинском институте, на программах лечебного дела, фармации, биотехнологии. Министр здравоохранения РФ Михаил Мурашко в сентябре 2026 года прямо отметил, что Индия является одним из крупнейших заказчиков подготовки врачебного персонала в России, и дипломы на русском языке высоко ценятся в Индии.

Долгосрочная перспектива сотрудничества с Индией не просто возможна — она уже реализуется. Белгородская область предлагает индийским партнёрам конкретные точки входа: экспорт и совместная переработка в АПК, действующий фармацевтический кластер, горно-металлургическая база для сырьевого и технологического партнёрства, медицинское образование. А режим СЭЗ,

охватывающий с августа 2026 года всю территорию области, создаёт для индийских инвесторов дополнительные финансовые стимулы — налоговые льготы, пониженные страховые взносы, таможенные преференции.

2) Как регионы России, включая Белгородскую область, могут использовать механизмы БРИКС и ШОС для развития прямых связей с индийскими штатами?

БРИКС и ШОС за последние два года активно формируют механизмы взаимодействия на региональном уровне — и именно там открывается пространство для прямых связей между нашими субъектами и индийскими штатами.

Деловой совет ШОС с апреля 2025 года создал три отраслевые рабочие группы — по сельскому хозяйству, энергетике и транспорту. Для Белгородской области, где АПК и биоэнергетика — ключевые сектора, группа по сельскому хозяйству — прямой канал к профильным компаниям индийских штатов. Рекомендации групп доходят до уровня премьер-министров и отражаются в декларациях саммитов.

Деловой форум БРИКС, прошедший 11 сентября в Нью-Дели, подтвердил, что следующий этап отношений России и Индии — расширение прямых связей между предприятиями и производственной кооперацией. За 2024–2025 годы 45 региональных ТПП России провели свыше 140 мероприятий на индийском направлении. Регулярные бизнес-миссии, включая межрегиональные форматы, способствуют формированию горизонтальных связей между субъектами РФ и штатами Индии. Белгородская область намерена активно включиться в эту работу через региональную ТПП.

Деловой форум БРИКС, прошедший 11 сентября в Нью-Дели, подтвердил, что следующий этап отношений России и Индии — расширение прямых связей между предприятиями и производственной кооперацией.

Деловой Межрегиональный Форум БРИКС — ежегодная площадка при поддержке МИД России. Очередной VIII форум состоится 30–31 октября 2026 года в Санкт-Петербурге, ожидается более 6000 участников из 83 стран. Для Белгородской области это возможность представить инвестиционные



проекты в АПК, фармацевтике и биотехнологиях напрямую индийским партнёрам.

Побратимские связи — уже работающая модель. Между регионами РФ и штатами Индии установлены девять парных соглашений: Москва — Нью-Дели, Татарстан — Андхра-Прадеш, Астраханская область — Гуджарат и другие. Татарстан показал пример: товарооборот с Индией в первом полугодии 2026 года вырос в 9 раз. Белгородская область пока не имеет прямого соглашения с индийским штатом, но мы видим перспективу — особенно с штатами, где сильны агропромышленный кластер и фармацевтика.

3) Индийские туристы проявляют интерес к новым направлениям в России. Что Белгородская область может предложить туристам из этого государства? Планируется ли развитие более узких сфер туризма, например, медицинского или паломнического?

Белгородская область сочетает в себе богатое историческое наследие, мощную промышленную базу, самобытную культуру и глубокие духовные традиции.

Окунуться в прошлое Белгородчины можно в городе-крепости Яблонов и историческом парке «Белгородская черта». Одно из самых значимых мест региона — это Третье ратное поле России в Прохоровке, которое вошло в мировую историю как место крупнейшего танкового сражения Великой Отечественной войны. Сегодня здесь расположен современный музейный комплекс, который является центром притяжения для всех, кто чтит подвиг советского народа. А в военно-историческом парке «Огненный рубеж» уже появилась экспозиция, посвященная Специальной военной операции.

Маршрут «От руды до проката» промышленного туризма — это уникальная возможность увидеть, как создаётся экономическая мощь страны. Визитной карточкой маршрута является посещение Лебединского горно-обогатительного комбината и Оскольского электрометаллургического комбината имени Алексея Алексеевича Угарова.

Наравне с посещением лидеров металлургической промышленности туристы могут попасть на фабрику мороженого «Бодрая корова» и кондитерскую фабрику «Славянка».

В регионе развивается гастрономический туризм. Гости смогут попробовать местную еду и узнать, почему готовились те или иные блюда и как они подавались раньше.

Индийские туристы могут окунуться в историю русских традиций и принять участие в старинных играх и обрядах, а также сыграть настоящую свадьбу в городе-крепости Яблонове.

Научно-популярный туризм в Белгороде становится всё более востребованным во многом благодаря сильным региональным ВУЗам. Данный вид туризма работает сразу на несколько целей: просвещает гостей, поддерживает имидж региона и помогает формировать будущие кадры.

Святое Белогорье славится сохранением православных традиций. В области расположено более 400 храмов и сохранились уникальные святыни. В этом году на территории подземного Свято-Троицкого мужского монастыря в Холках состоялось открытие нового паломнического центра. Планируется подписание соглашения о сотрудничестве и развитии паломничества по святым местам региона между областным государственным автономным учреждением «Центр туризма и гостеприимства Белгородской области» и новым паломническим центром в Холках.

В регионе также развивается направление медицинского туризма, в частности санаторий «Красиво» принимает пациентов из других регионов России и из-за рубежа на лечение и реабилитацию.

Индийским туристам мы можем предложить знакомство с настоящей Белгородчиной — сильной и трудолюбивой землёй.

Белгород - город на юго-западе России,

Научно-популярный туризм в Белгороде становится всё более востребованным во многом благодаря сильным региональным ВУЗам. Данный вид туризма работает сразу на несколько целей: просвещает гостей, поддерживает имидж региона и помогает формировать будущие кадры.



известный своим промышленным и аграрным потенциалом. Находится он в прифронтовой зоне, и каждый день он и его жители сталкиваются с вражеской угрозой. В рамках пресс-тура корреспондент Times of India ознакомился с деятельностью агропромышленного комплекса Белгородчины. Подробности читайте в первом материале из серии.



Под землёй…

Белгородская область славится развитым промышленным сектором. Это неудивительно, поскольку по территории региона проходит Курская магнитная аномалия - крупнейший в мире район, на территории которого залегают запасы железной руды. Именно железорудная добыча и обработка занимает одно из главенствующих мест в промышленности и экономике региона.

На Яковлевском горно-обогатительном комбинате, входящем в компанию “Северсталь”, добывается богатейшая руда: содержание железа в ней достигает 60-68%. Яковлевский ГОК является одним из двух крупных горнодобывающих комплекса Белгородской области, занимающихся выработкой железной руды.

Работа на комбинате тяжёлая, и основная её часть проходит в шахте, куда нам удалось попасть. После спуска на глубину 425 м ниже уровня моря, осуществлявшегося в специальном лифте-”клети”, мы оказываемся перед сетью тоннелей-”стволов”, соединённых друг с другом. По тоннелям передвигаются вагонетки: одни везут на работу шахтёров, другие - доставляют руду. Каждый состав состоит из 12 вагонеток, которые в случае поломки можно починить прямо на месте - в ремонтном депо. За 12-часовую смену рудой загружается в среднем 500 вагонов объёмом примерно по 90-120 тонн - это 1000 вагонов в сутки. Однако бывают и рекорды - 7684 вагона за смену.

В основном в шахте трудятся, конечно же, жители Белгородской области, хотя сюда периодически устраиваются на работу и специалисты из соседней Курской области. Удивляет количество женщин, работающих в столь, казалось бы, нетрадиционном для них секторе.

— Когда я пришла сюда работать, я не думала, сколько здесь женских профессий. Это и маркшейдеры, и инженеры, и техники, — рассказывает Елизавета, сотрудник отдела коммуникаций комбината. Конечно, это интеллектуальная работа, и тяжёлого физического труда они не выполняют, но в шахту также спускаются: например, помогают задавать направление для дальнейшей работы и отбирают образцы породы.

По словам Елизаветы, шахта является большой семьёй, в которой есть место династиям и преемственности поколений. И, конечно, руководство старается помогать своим сотрудникам: зарплаты



здесь достойные, но помимо них существуют и различные поощрения.

Несмотря на невероятно сложную работу, в шахте остаётся место и для шуток. Так, трудящиеся рассказывают, что “старики” любят незлобно посмеяться над новичками: например, отправляют их перед сменой за “ключом от забоя” - а ведь забой открыть нельзя, поскольку шахтёры так называют само место, где происходит выработка руды.

… И на поверхности

На другом предприятии - Лебединском горно-обрабатывающем комбинате, расположенном рядом с городом Губкин, нас также встречают сотрудники комплекса.

По словам гида Сергея, история города и позже самого комбината началась в 1773 году, когда П.Б. Иноходцев обнаружил здесь магнитную аномалию. Позже учёные предположили её связь с залегающим под землёй железом, составили карты, однако осуществление проекта по разработке местных богатств отложилось на долгий срок - молодому Советскому государству пришлось выкупать земли, на которых позже построили завод, и карты местности за баснословные деньги у… немцев.

Карьер, где происходит добыча руды, достигает 535 м в глубину - этого достаточно, чтобы в нём поместилась Останкинская телебашня, - а в поперечнике насчитывает 3,7 км в одну сторону и 4,7 км - в другую. Как говорит Мария, сотрудница пресс-службы предприятия, в его срезе можно увидеть всю геологическую историю Земли - это действительно так. На смотровой площадке рядом с карьером даже есть витрина с окаменелостями, найденными при проведении работ.

Сейчас Лебединский ГОК входит в компанию “Металлоинвест”, которая является мировым лидером по разведанным запасам железной руды и крупнейшим производителем и поставщиком горячебрикетированного железа. Это обогащённое сырьё производится из довольно беднонасыщенной руды - содержание железа в ней составляет всего

30%. Технология многоэтапна и довольно сложна: из размолотой в порошок руды магнитом извлекаются крупицы железа, которые комкуются в шарики-окатыши. Получившийся материал прессуется в горячий брикет, в котором содержание железа составляет уже 92%. Используются полученные брикеты в производстве “зелёной стали”.

- Брикеты продаются в Китай, а Китай делает из них машины. Говорят, что они китайские, а теперь вы будете знать, чьи они, да? - смеётся наш гид.

В последние годы ГОК принимает множество гостей из зарубежных стран. Здесь были не только официальные делегации, к примеру, из КНР или Ирана, но и просто… туристы. Сейчас руководство предприятия активно развивает нишу промышленного туризма, и желающих приехать “в гости” оказывается довольно много.

- Я считаю, что долгосрочное сотрудничество перспективно. Мир изменился, произошла точка невозврата. Теперь строится новый мир, где партнёры будут на условиях равноправия, дружбы и товарищества развивать свои экономики», — уверена Мария. — Заниматься культурным обменом — это потрясающе. Я всегда об этом мечтала со своего советского детства. Мне казалось это невероятно романтичным и полезным. Но, к сожалению, мы пришли к этому таким путём. Иногда лучше так, — добавляет она.

Задел на будущее

Корочанский сельскохозяйственный техникум - следующий пункт нашего маршрута. Здесь нас встречают Ольга Ладыгина, заместитель генерального директора по корпоративным отношениям и стратегическому менеджменту ООО «Северский Донец», и Ольга Глушенкова, заместитель генерального директора по корпоративным отношениям и стратегическому менеджменту ООО «Молочная компания Ворскла». Оба предприятия входят в агрохолдинг “Белая долина”, он же является основным работодателем будущих выпускников техникума.

- Благодаря нашему губернатору было заключено официальное соглашение между правительством Белгородской области и ведущими предприятиями региона о том, что они берут под своё крыло все образовательные организации, - рассказывают наши собеседницы. - И мы показываем ребятам, что сельское хозяйство - это вовсе не какая-то грязь и что-то непривлекательное, а нечто современное, классное, интересное.

Благодаря их стараниям по Белгородской области курсирует “профориентационный автобус” - по сути, мобильный офис, в котором школьники могут узнать о деталях работы в сельскохозяйственном секторе и даже попробовать свои силы в некоторых задачах. Но только передвижным офисом дело не ограничивается: так, в школах по всей области массово открываются агроклассы и даже мастерские. Система нацелена на то, чтобы зажечь огонь в глазах детей, и, пожалуй, в этом авторы идеи добились успеха.

Техникум, в который мы заглянули, также оборудован последнему слову техники. Здесь есть не только учебные кабинеты, но и целые лаборатории: по производству пищевых продуктов, управлению искусственным интеллектом и даже ветеринарии. Однако Корочанский сельскохозяйственный техникум, как и многие другие учебные заведения региона, переживает тяжёлые времена: студенты из других регионов поступают в него всё реже. Однако и их, и иностранных студентов всё ещё ждут в стенах техникума.

- Индия — сельскохозяйственная страна. В Белгородской области точно есть чему поучиться передовым инновационным технологиям. Как в плане растениеводства, так и в плане животноводства и переработки, — говорит Ольга Глушенкова. - Мы открыты ко всему новому, к новым партнёрствам.

Благодаря их стараниям по Белгородской области курсирует “профориентационный автобус” - по сути, мобильный офис, в котором школьники могут узнать о деталях работы в сельскохозяйственном секторе и даже попробовать свои силы в некоторых задачах.

Выборы в прифронтовой зоне: как Белгородская область голосует под обстрелами

Избирательный участок №857 в посёлке Прохоровка - памятном месте, где в 1943 году произошло крупнейшее танковое сражение Великой Отечественной войны, - открылся рано утром. К полудню первого дня голосования здесь уже отдали голос более 200 избирателей. Председатель участковой комиссии Алла Алабухова называет это хорошим результатом.

Мы своими глазами увидели, как проходят выборы губернатора в регионе, который почти ежедневно подвергается обстрелам, и узнали, как в этих условиях живут, работают и голосуют люди.

«Для нас это праздник»

На избирательном участке играет музыка, работает буфет, люди приходят целыми семьями. Иван Канев, участник СВО, пришёл голосовать с женой.

- Мы выбираем сильную команду, выбираем уже не первый год. Стараемся делать всё для того, чтобы у нас в будущем была перспектива, развитие и стабильность. И как следствие - победа, - говорит он.

Его жена Марина добавляет:

- Для нас это праздник и наша семейная традиция. Отдавая свой голос, мы стараемся выходить в люди семьёй..

Трёхдневный формат голосования даёт возможность проголосовать всем — и тем, кто работает посменно, и тем, кто на вахте..

Безопасность превыше всего

Ирина Погорелова, председатель Прохоровской территориальной избирательной комиссии, работает в системе выборов уже 14 лет. Она рассказывает, что подготовка к выборам в этом году включала даже масштабные учения по действиям в чрезвычайных ситуациях.

- Мы провели очень большой практический семинар по обучению членов участковых комиссий, чтобы они понимали, как себя вести при возникновении чрезвычайной ситуации. Здесь были и представители МЧС, правоохранительных органов, Росгвардии, территориальной обороны, Центральной районной больницы. Пожарники учили, как пользоваться огнетушителем. Тероборона вместе с больницей учила, как оказывать первую помощь пострадавшим, — рассказывает она. Более того, на каждый шаг разработаны проекты решений. Например, Постановлением главы Прохоровского муниципального округа закреплены 58 мест резервных помещений, а также 29 автобусов, водители которых всегда готовы отвезти пассажиров в безопасное место.

Несмотря на сложную оперативную обстановку, люди продолжают приходить на участки. По слова Ирины, это это особенность русского человека. “Он привык жить теми традициями, которые нарабатывались в его жизни уже давным-давно. Если это есть день выборов, то всё равно идут на избирательный участок, особенно старшее поколение”, — говорит Погорелова. - “Сила привычки, сила традиции и личная смелость, мне кажется, играет роль. Мы живём дальше. Мы живём каждый день. Мы каждый день ходим на работу. И это какая бы сложная обстановка ни была, для нас жизнь всё равно продолжается. И в этой жизни нужно уметь не только переживать и горевать, но и испытывать обычные человеческие радости, испытывать комфорт от того, что ты всё равно живёшь”..

Дистанционное электронное голосование (ДЭГ) через портал «Госуслуги» стало важным инструментом для… молодёжи.

- Когда ввели ДЭГ, процент голосующих

Ирина Погорелова, председатель Прохоровской территориальной избирательной комиссии, работает в системе выборов уже 14 лет. Она рассказывает, что подготовка к выборам в этом году включала даже масштабные учения по действиям в чрезвычайных ситуациях.



молодых намного увеличился. Не нужно никуда идти, можно проголосовать в любое время, - рассказывает Погорелова. - Старшее поколение от 40 и выше идёт уже сюда, на избирательный участок, либо голосует на дому. После того, как усложнилась обстановка, голосующих на дому стало больше. От 22% увеличилось до в среднем 30–35%».

Взгляд из Белгорода

Игорь Лазарев, председатель Белгородской областной избирательной комиссии, отмечает высокую гражданскую активность белгородцев.

- Последние 10 лет Белгородчина очень активно участвует в избирательной кампании, с хорошей явкой. Наши белгородцы очень ответственные и очень требовательные ко всему. Я уверен, что и в этом году обстановка может немножко нам помешать, но спасибо нашей Центральной избирательной комиссии России, которая нам даёт право, и мы принимали очень много решений, чтобы избирателю было удобно, - говорит он.

По его словам, 129 тысяч белгородцев воспользовались правом дистанционного электронного голосования. Даже те, которые выехали за пределы Белгородской области или за пределы приграничного района, они всё равно воспользовались правом отдать свой голос.

«Мы живём дальше»

В этом году на 1192 участковых избирательных комиссиях работают более 3600 наблюдателей - по 2-3 человека на каждом участке. Среди наиболее активных участников - иностранные студенты. Удивительно, но они совершенно спокойно относятся к ежедневному риску и принимают деятельное участие в проведении выборов. «Здесь люди принимают меня как свою. У меня есть русские друзья, все хорошо относятся к нам. Мне всё нравится здесь,» - говорит один из наших новых знакомых.

Жители города и области уверены: нужно идти только вперёд. Белгородцы показывают невероятную сплочённость, несмотря на сложную оперативную обстановку. «Какие бы внештатные ситуации ни возникали, мы обязательно единым кулаком всё сделаем и решим все поставленные задачи», - уверены они.

Иностранные студенты, с которыми нам удалось пообщаться на одном из избирательных участков Белгорода, рассказали нам о жизни в прифронтовой зоне.

«Здесь люди принимают меня как своего»

Иностранные студенты, с которыми нам удалось пообщаться на одном из избирательных участков Белгорода, рассказали нам о жизни в прифронтовой зоне.

Айдын Маметсахедов, студент из Туркменистана, рассказал нам, почему выбрал Россию: «Для меня это было интересно. Мне хотелось бы увидеть другие государства, не только свою страну. Здесь высшее образование в хорошем качестве даётся. Белгород — это красивый город, он мне очень понравился».

Он отмечает доброжелательность местных жителей: «Здесь люди принимают меня как своего. У меня есть русские друзья, все хорошо относятся к нам. Мне всё нравится здесь».

На вопрос «Какой совет бы Вы дали индийским студентам?» он отвечает: «Хотя бы чуть-чуть знать русский язык, чтобы потом, когда приехали, не было сложностей. В первую очередь — знать русский язык. А ещё — быть дружелюбным, без всякой агрессии».

Фатма Заиби, наблюдательница из Туниса, отмечает: «Образование в России очень высокого качества. Например, в Тунисе, если ты экономист, ты изучаешь только экономику. А здесь, в России, ты можешь получить диплом экономиста, но также получить второй диплом по праву, участвовать в разных семинарах и разных мероприятиях».

Она видит возможности для сотрудничества: «Скоро, 25 сентября, в Красноярске пройдёт международная олимпиада. Наша тунисская делегация примет в ней участие. Там будут не только Тунис и Россия, но и 70 других стран. Это улучшает отношения между русскими, тунисцами и другими народами».

Её совет индийским студентам таков: «Первое — изучайте язык, потому что язык — это ключ к успеху в России. Второе — не будьте наивны. Не закрывайте глаза, не верьте только тому, что показывают в Facebook и Instagram. Вы должны приехать в эту страну, поговорить с людьми, чтобы понять реальную ситуацию».

Склад гуманитарной помощи. Как студенты-волонтёры помогают пострадавшим

В Белгороде работает склад гуманитарной помощи, где трудятся местные студенты. Одна из них — Софья Карпович, студентка Азовского государственного педагогического института в Бердянске (Запорожская область). Сейчас она — оперативный дежурный оперативного штаба Всероссийского студенческого корпуса спасателей (ВСКС) в Белгороде.

На вопрос, почему она переехала в Белгород, девушка отвечает: «Во-первых, у меня здесь живут

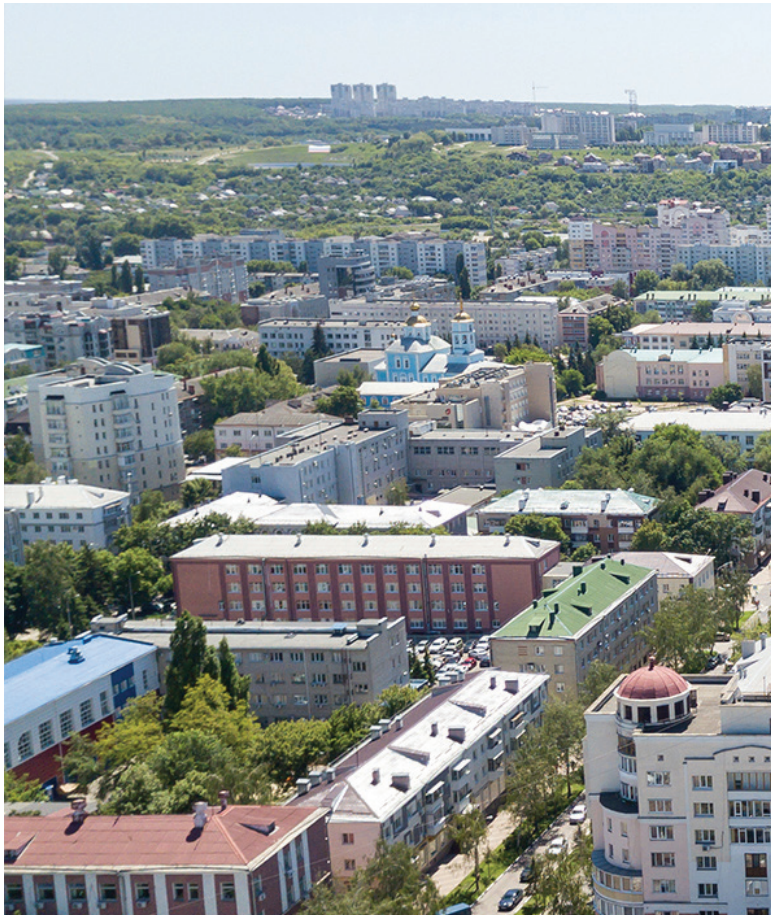

родители. А во-вторых, наш руководитель работал некоторое время в Запорожской области. И когда он вернулся в Белгородскую область, я решила, что своих мы не бросаем. И я перешла с руководителем. Он вернулся — и я вернулась», — рассказывает она.

Софья родом из Горловки. «И там было страшнее. На тот момент у меня из окон спальни было видно, как бомбят Донецкий аэропорт. Так что к обстрелам привыкшие, знаем, что такое», — рассказывает девушка.

Софья — доброволец ЧС Всероссийского студенческого корпуса спасателей, вступила она туда ещё в Бердянске, когда училась на первом курсе. В настоящее время студенты, состоящие в этой организации, помогают в гуманитарном центре по договору. И они в своём деле не одни — к ним присоединяются ребята из других регионов России.

«Каждый мужчина должен пройти такую школу жизни»

Позывной нашего следующего героя — «Технарь». Он с семьёй живёт в Белгороде, а с 2022 года участвует в боевых действиях — сначала в ЧВК «Вагнер», теперь в добровольческом отряде «БАРС-Белгород». В «БАРС» он вступил именно из-за расположения и возможности быть ближе к семье.

При этом боец уверен, что служить здесь сложнее, чем вдали от родной земли: «Самая большая сложность — то, что мы находимся дома. Из-за этого, что, считай, все здесь родные, все близкие, ведь город-то на самом деле небольшой. И область небольшая. Это накладывает отпечаток, потому что ответственность большая».

На вопрос, что подбадривает в боевой жизни, «Технарь» отвечает просто: «Боевая жизнь — это мужская работа. Я считаю, что каждый мужчина должен пройти такую школу жизни». И в победе он уверен: «Мы для этого тут и находимся. Дед до определённого момента дошёл, и мы дойдём».

Белгородская область – яркий пример того, как в регионе, находящийся в непосредственной близости к зоне боевых действий, не только продолжает кипеть жизнь, но и активно развивается международное сотрудничество, в том числе – с Индией, причём контакты между двумя странами выходят за рамки обыкновенного товарообмена. Несмотря на невзгоды, Белгородская область продолжает привлекать иностранных партнёров и студентов, а жители региона сохраняют доброжелательный и позитивный настрой. Белгородчина живёт полной жизнью, и это прекрасно.



SHREYA
LIFE SCIENCES
Where life is health



Узнать подробнее

ИМЕЮТСЯ ПРОТИВОПОКАЗАНИЯ. ПЕРЕД ПРИМЕНЕНИЕМ НЕОБХОДИМО ПРОКОНСУЛЬТИРОВАТЬСЯ СО СПЕЦИАЛИСТОМ